泰東日報

討伐豫北四縣

【開封十四日國通電】我討伐隊與中國側警備隊協力、洪縣、濮陽縣、杞縣四縣下蠢動之新四軍約千五百名、於十日拂曉、一齊開始行動迄十三日、戰果如左

敵死體二百五、俘虜二十、鹵獲品步槍八十六

中國事變第廿六・七次死歿者海軍關係論功行賞

須賀中將等榮受金鵄勳章

大部爲華中華南奮戰之航空關係者

【東京十四日國通電】天皇陛下十五日對海軍關係中國事變死歿者執行第二十六回及二十七回論功行賞、當日午前零時、由海軍省及內閣賞勳局發表、此次榮受行賞恩命者、爲昭和十五年四月二十九日榮受第一次行賞恩典、其後又服事變勤務樹有功績者之中、至昭和十六年十二月七日間之戰死者、戰病死者殉職者及公務傷病死者等九百三十三名、大部係在華中華南方面戰奮闘航空關係者在海南島攻略瀋蕩戰時之犧牲者、或在江上機雷戰壯烈戰死陸戰隊勇士、而公務死亡者中之大部爲航空機搭乘員而在猛訓練中、未待大東亞戰爭即行壯烈殉職者其中定於今次合祀於靖國神社之光榮者、亦不在少數、而值得特書者、爲榮受金鵄勳章之前國民政府顧問須賀彥次郎中將以下二百五十名、其中功績拔群故受偽賞者爲強襲重慶、蘭州、成都等中國內地主要都市、空軍基地破壞敵機數百架、不幸在蘭州自爆之小谷雄二中佐以下廿一名、又今次行賞中、前因飛行機事故在華南失事之軍事參議官大角岑生大將、白濱榮一大佐、在台灣舊命之宗雪新之助少將等皆受恩命、又成瀨一等兵曹、於聯合艦隊勤務中、躬自防止潜水艦之沈沒、蔚爲海軍軍人之龜鑑、前已上達天聽特予賜品及金一封、今又重受行賞恩命

海軍關係死歿者論功

△第廿六回分

賜金大將大角岑生(東京)功三賜金中將、須賀彥次郎(三重)賜金少將宗雪新之助(愛媛)賜杯、賜金少將遠山清春(愛知)功四旭三賜金大佐香田英雄(佐賀)功四賜金中佐細岡秀作(東京)功四賜金少佐奧山正市(山形)功四賜金少佐野原泰男(東京)功四旭五綬賜金大佐久米幾次(兵庫)賜杯賜金大佐難波祐之(岡山)賜金竹內定一(香川)同同佐藤愿(秋田)賜金中佐馬野光(廣島)同少佐森原鼎(鹿兒島)同同櫛爪櫻麿(和歌山)賜金少將松尾鋸藏(神奈川)同大佐石原二郎(山形)同同田要造(東京)同同淺野楠太(大阪府)同中佐塚田正男(神奈川)同同山內武男(愛知)同少佐吉村治(熊本)同同中島易雄(群馬)同大佐鈴木田幸造(東京)同少佐內山忠男(新潟)

△特豪功績拔群偽賞

賜盃賜金中佐小谷雄二(兵庫)同同機特少尉張替安造(茨城)同同機曹長阪鎌茂(靜岡)功五賜金一機曹岡田實衛(福島)賜盃賜金機特少尉岩橋一夫(福岡)功三旭三賜金大佐白濱政五(鹿兒島)賜金機關中佐太田清治(安山)小綬賜金少佐反田一登(廣島)

冒酷暑克服嶮峻 拓主力兵團進路

三作戰部隊之經過

【東京十四日國通電】

△作間部隊戰鬥經過

作間部隊、奉命爲櫻井兵團先鋒、攻略愛南強、四月九日夜由阿爾密約出發、十六日早朝進出愛南強東方數里之地點、此間地形爲緬甸第一沙漠地徒步頗難、加之氣溫時爲一年中最高溫度之時之直射溫度竟達華氏百四十度、部隊備嘗艱辛、突進愛南強遮斷敵之退路、同月十六日午前一時衝抵敵背迂回成功、當時愛南強受有櫻井兵團主力之攻擊、火炎濛々、黑烟冲天、作間部隊以夾擊態勢前進、遂與敵軍主力遭遇、即開始攻擊前面之日方部隊亦相呼應加以夾擊、合乘戰車、自動車之四、五十輛敵軍周章狼狽、潰亂而逃、日方兵亦向第一線出動之死鬪、戰部隊、即予捕捉約歷二小時、敵軍主力於以潰滅、翌十七日午前七時三十分、作間部隊在頻河北岸、發見戰車自動車約三百輛敵機械化部隊、予以攻擊使其潰走、但一旦敗走敵軍仍企圖奪取愛南強、以新銳戰車、砲兵接二連三的反擊部隊苦戰終將其擊退、終日展開壯烈戰、翌日四月十八日有由瑪主方面退却而來之有力敵軍、與向年扶拉進出中之作間部隊一部相遇、展開歷七小時激戰、日方以寡兵努力防戰以壯烈手榴彈、在對戰車戰後將其潰亂成功、敗走敵軍、更向作間部隊主力所在之亞吉井方面出現、竟展開衛生兵、通信兵擬在希志丹場慘烈至極、擬突破包圍陣之、敵軍猛攻、亦至猛烈、惟日軍一致協力奮戰、在迫近暮色之際、遂使敵軍退却、更該部隊十九、二十、二十一三日間以寡兵擊善戰、二十日得友軍援助、二十一日朝終將頑強之愛南強當面頑敵潰滅

△原田部隊戰鬪經過

一、巴恩及希志丹河附近戰鬪

原田部隊、以櫻井兵團爲先遣隊、一月二十日向泰緬國境出發、冒酷暑長途克服峻嶮地形二月三日朝突入巴恩、擊破敵百敵軍而佔領之並擊壞附近頑敵同十二日入奏、更驟急進、二十二日到達臨希志河線、此時有擁汽車四百輛、裝甲車三十輛、野砲二十門之三千敵兵、擬在希志丹河畔止日軍進攻、構築陣地、持此而守原田部隊遂勇猛果敢挑戰、在終日激戰後遂突破敵陣成功、更行夜襲、敵狼狽開始退却、翌日二十三日朝六時、部隊一部、迂迴蠕退却之敵軍前方、炸斷希志丹河鐵橋、將敵退路完全遮斷、在此敵爲希志丹河所阻、乃展開一大殲滅作戰、果々之敵屍、散亂之兵器、汽車之殘骸堆於戰場、情狀令人酸鼻、爾後之作戰上貢獻極大

二、仰光攻略

三月三日、由希志丹河畔出發、突破濕地密林地帶之該部隊、向仰光市、以怒濤之勢進攻、到處破摧敵軍、七日朝十時、於仰光市政廳、高揭日章旗、櫻井兵團、獲先入仰光之榮譽

三、秀耶蓮文及普羅姆附近之戰鬪

當櫻井兵團進攻北部部隊、由延沙達開始北進二十九日拂曉、迅速進抵秀耶蓮文恰於此時與由馬達因方面來攻之敵機甲部隊一部、遭遇交戰、將敵擊退、然而敗逃之敵軍、與逐次退却之主力合流、乃編成戰車裝甲車數百輛、砲數十門、兵五、六千之有力部隊、思奪回秀耶蓮文、夜間屢爲反復攻擊、我部隊盡死力防戰、死守此要衛、挫折敵之意圖成功、翌日三十日午前四時、部隊急遽進攻廠亞南附近、衝敵背後馬達因間道路附近敵主力側背敵特火力優勢、集中猛烈砲火因此附近部落、全被火焰包圍化爲修羅場、當日死鬪十數小時、而此次之戰鬪英機甲部隊、蒙受形將潰滅之大打擊、而原田部隊、雖然當激戰之整備尚未終了之際、却堅持攻破普羅敵軍之精神、於四月一日展開夜半之奇襲、奪取普羅高地之敵陣、翌二日午前三時、伊拉瓦底河畔之要衝普羅姆完全攻略成功矣

四、在蒙尼瓦附近之戰鬪

自四月廿六日、該部隊克服惡路及炎熱、以一日四十公里之迅速於四月三十日、到達蒙尼瓦對岸、更渡更的宛河、而入蒙尼瓦市、將此占據五月二日與來襲之四、五千英印軍交戰將該市確保成功矣

△平井部隊戰鬥經過

渡邊兵團攻略臘戍後、以兵團先遣隊、平井部隊四月三十日由臘戍出發、途中修理被敵爆破之幾多橋梁、繼續進擊到達渠溫近郊、發見擬於該地北側陣地之敵軍慶軍、乃施行整理包圍陣形、一氣攻擊、五月一日拂曉、敵於月光下、開始逃走、部隊遮斷退路、企圖作殲滅戰、神速迫近敵前五十輪汽車之敵兵、遭不意打擊、周章失措、猶作局地反擊、結果棄屍體一一八、汽車兵器多數、潰逃、渡第二十九師所屬第八十七團、該部隊於二日於稱稱街擊破敵軍、午後十一時於孟游附近三叉路、與由八莫方面而來之軍隊機械化部隊一部遭遇、即予以擊退、敵遺棄屍體五七、俘虜多數、三日晨出孟游出發之平井部隊、確保南干橋梁、爲期皇軍主力爾後作戰容易計、當又繼續追攻、日部隊尖兵、午前八時進抵南干橋南方一公里地點、時發見約三百敵乘馬部隊、通過橋梁中、乃以志波尖兵長領先、由汽車上以機槍射擊、突入敵兵力中心、將距離二百米餘吊橋既爛敵屍突破、對岸高地敵陣地集發揮大和魂精華、於橋上展開壯烈無比之白兵戰、更粉碎對岸敵軍、破壞橋梁企圖於未然部隊雖經三日三夜戰鬪追擊復鼓舞士氣、占領八莫南干八莫間爲峻嶮山岳地帶、隘路迂餘曲折、步行困難、部隊竟一擧踏破、五月三日夜卒達八莫附近、午後九時開始攻擊、敵以汽油縱放火、企圖阻止進擊同日午後十一時、卒將八莫完全攻略

全國之豐穰恭獻於神前

新穀進獻儀式後 御覽聖汗之結晶

當建國十周年佳年、有誇耀與農滿洲爲一般新穀之魁之光榮獻穀耕作者、由全滿各地謹向國都攜來之水稻以下粟、高粱、包米、小麥及大豆等新穀、可嘉秋之豐穰、十二日在與農部大臣應接室一旦收下、向建國神廟進獻之儀式、由十四日午前九時起在帝宮內建國神廟齋館嚴肅執行、繼同十時在宮內府對皇帝陛下獻上新穀、斯朝在澄晴之秋空下、滿溢爽冷之氣、午前八時二十分收在被黃布所包之白木箱四十個新穀、由光榮獻穀耕作者捧持分乘二輛之大型汽車正禮裝威儀以與農部大臣乘車領先前後受警備車保護在與農部全職員奉送裡由與農部廳舍前出發、同八時四十分抵帝宮稍息後午前九時、在建國神廟齋館於橋本祭祀府總裁以下係官及與農部大臣以下與農部職員獻穀耕作者等參列、嚴肅執行新穀進獻儀式、繼同十時向皇帝陛下獻上新穀二十箱捧持宮內府經係官之手獻上、農民一同恐懼感激由帝宮退下

皇帝陛下同十一時御臨清宴堂、在張國務總理、熙宮內府大臣、沈祭祀府副總裁、黃與農部大臣、盧總務廳次長、及吉岡帝宮御用係侍立下、御覽農民聖汗之各種新穀、御聽與農部大臣說明後、並垂詢種々、張國務總理、黃與農部大臣等皆恐懼感激、十一時餘由帝宮退下

以酬聖旨於萬一

民草與農報國之志更堅

黃與農大臣發表謹話

進獻五穀終了之黃與農部大臣、在光榮感激下謹話如左

此次向建國神廟獻五穀皇帝陛下下賜御覽者不僅大臣得此光榮亦爲農民一同感激者也、蓋我國以農建國、在東亞當食糧基地之重大使命故農產物收穫如何係與東亞大局具有重大關係者、今更自無待論矣、爲意義頗深建國十周年行事之一之五穀進獻其初穗元神進獻又忝承皇帝陛下之御覽、皆皇帝陛下之仁德有以致之也、惟今年農產物狀況推移、今後相信仍必順利同時大臣對一般農民、決以與農報國作進一層努力、藉答聖旨

篤農家之氏名

值此建國十周年之佳年、幸蒙向建國神廟並皇帝陛下奉獻新穀光榮篤農家氏名如次

呂鳳山(新京) 尹志臣(吉林) 陳萬鈞(龍江) 李松藩(北安) 栗士錢(黑河) 輝榮久(三江) 佐々木參雄(東安) 李魁章(牡丹江) 矢野征夫(濱江) 山厚學富(間島) 白運鄉(通化) 古賀梅三助(安東) 陳幅祥(四平) 侯乃文(奉天) 劉作慶(奉天) 塚本由造(錦州) 張秀長(熱河) 馮倚義(興西) 康進仲(興南) 李百川(興東) 石訓練行長(興北)

時評

美國對第二戰線之妄想

美國羅斯福大總統的特使威爾基。經由北非。西亞。蘇聯後。又來到了重慶。在重慶締訂撤廢治外法權協定後。更視察重慶政權統治下的重要地區及戰線。關於九日。已離開重慶回國了。而威爾基此次歷訪各國之使命當然在於聯絡各反樞軸國家使之與英美兩國一致行動。傳達美國之意志與作戰方針狙伺某種時機。以作反攻之計

吾人今究反樞軸國家之所恃者。乃是蘇聯的尨大人口力及美國之物質的生產力。然而居其中之一的蘇聯的抗戰力。在史丹林格勒的一役蒙受了極大的消耗。美國的物質生產力。由於國民對抗戰精神的頹衰。也未能如意的實現。同時見到樞軸國家的戰鬪。愈戰愈堅。大有突飛孟晉一日千里之勢。故美國當然要感到焦燥不安的。假使我們試看威爾基此次的行跡。便可以知之。亦即他所到之處。都是反樞軸陣營之危機的地方。蘇聯爲然。北非爲然。西亞亦爲然。而重慶政權自滇緬路線被日軍切斷後。又加上國共兩黨。互相軋轢。其危機程度。更較其他爲甚。今爲反樞軸陣營中的主角之美國。其有不能高枕無憂者。那是自然的道理

不過我們所不可以忽視者便是美國爲振作反樞軸陣營國家的策動。而他的這種策動。不僅在用他那物質的生產力。供給聯合國的軍需物資。同時更將進而以他的兵力。尤其更將用他的陸軍。企圖強化自己的世界陣營。羅斯福三次當選大總統時。固曾對國民公約不將自國的子弟。向西半球以外的地域派送。然而自大東亞戰爭勃發以來。即在其直後。立即使下院決議派遣美國陸軍於國外的提案。於是便向冰島派兵。又向直布羅陀派兵。更繼而向澳洲印度。伊拉克西非。北非派兵。到本年九月。據一般新聞宣傳。其總數已達百萬。若依據美國陸軍當局之發表而推定之。其陸軍派遣於國外的世界各地。當在五十萬與百萬之間我們由此便可察知美國當局的心意。是如何急欲挽回敗退的頹勢了。又我們對美國所派遣於各地的陸軍。最宜注意者乃是西非。蓋他派陸軍於西非。最大的目的。是在謀結成對德的第二戰線。同時更謀於亞力山大港被德軍占領後而使英國不經由遙遠的非洲海角。亦能由道向東亞輸送軍需品及兵力

自蘇聯的外長莫洛托夫訪問英美以來。以迄於史丹林格勒危機的今日。關於第二戰線結成事。幾已成了他們的議論中心。蓋此種問題。不但是軍事問題。又是政治的問題。隨着德軍在東部作戰之進展。在歐洲方面。不但軍事的感到危機。即政治的方面。亦感到危機。在軍事上視爲實現不可能的第二戰線。非要強行不可。這便是因其有政治性的存在之所致。是以英美在野的輿論及在當局者中。雖高唱着絕望論。而英美的最高首腦者。仍要企圖結成或實行。而對此問題的英國。既已完全無其實行的底力。則美國便不得不担當第二戰線的主角。是以美國羅總統。甘冒國民之不滿。亦要向各地尤其向西非。派遣大兵。這便是美國謀由西非。經北非。連結西亞。結成第二戰線。其之最終點。當然是經印度而達到重慶。不過其雄心雖大。奈鞭長莫及何!

德軍對史市展開新攻勢 以個別攻擊戰法肉薄赤陣

【里斯本四日國通電】綜合各方面情報、東部戰線、冬日又屆、由北冰洋南下之嚴寒使由史丹林格勒至高加索一帶、盡換冬裝、迄今不分晝夜之死鬪、茲三日來、略呈弱化砲兵陣地之咆哮、亦有幾分沉默、但自十三日來、改着冬裝之德軍、忽又開始新攻擊、意大利新銳步兵部隊及機甲部隊亦行參加、猛攻西北部工場地帶、德軍似已變更戰法、傳已不用集團攻擊戰法、而改用個別擊破之戰法、新攻擊開始之後、德空軍即在史市赤軍陣地變以爆彈之雨、吐火之砲兵陣地與炸烈之對空砲火、益形凄絕

黑海艦隊徬徨海上 強風季將近歸宿於何處

【斯得哥爾摩十四日國通電】據柏林情報稱、在高加索西北部作戰中之德山岳部隊、並狙擊隊、十二日與利用峻嶮地勢頑強抵抗之赤軍演壯烈山岳戰後、遂突破成功、向森林地帶敗退之赤軍竟出以邀擊追來之德軍作戰、德砲兵隊以猛砲火除使其企圖挫折外、並在空軍掩護下包圍赤軍大部隊、予以殲滅的打擊、一方據郵報消息德空軍爲期一減黑海方面各港灣並蘇聯艦船由一端加以猛爆、故今日所謂基地之基地、所謂港灣施設之施設、大半被破壞、失去寄港之蘇聯艦船、恰如瓶中之金魚、來往逃避德機、尤以現在殘留於赤軍手中之吞布裏、巴統二港、僅係石油輸出港、未有收容大型軍艦設備、戰艦克姆納號(二三、二五六噸)以下大型軍艦、在黑海永從與電擊機威脅下完全徬徨海上、在冬之強風季迫近之際、已呈日暮窮途狀態

美駐蘇大使離開莫羅

【里斯本十四日國通電】據開羅電息、因美大總統羅斯福有重要商洽急行歸國之駐蘇美大使史坦德列十二日由開羅啟程赴華盛頓

修正徵兵法

史汀生陸長函議會

【布宜諾斯愛列士十四日國通電】美大總統羅斯福十二日在爐邊談話以勞働力不足對策力倡對農場工場、有適用徵用令必要、呼應此談話之陸軍長官史汀生、十三日對議會亦提出書簡要求修正徵兵法將現行徵兵最低年限二十歲改爲十八歲、又上下兩院業早已提出徵兵法改正法案、應羅斯福及史汀生要請爲立即開始審議、刻已進行由十四日舉開公聽會之準備、按史汀生書翰乃係繼承對徵兵法改正法案以報告形式、在二週間前向上下兩院陸軍委員會提出之羅斯福演說後之十三日發表者、其書簡要旨如左

我等對於危機當頭之議會、將徵兵年齡擴至十八歲、乃要請至急徵兵法修正、美國由其歷史觀之、似未有再如今日更多之兵卒必要、但我等對現代美國國民、或亦對我等子孫、確具有建設世界最優秀軍隊之責任、爲此軍隊、即於長短期間、有一時不可能之緊急問題、一兵士對一兵士之點、此我等之敵亦爲最良兵士、非以量、非僅爲最優秀、其才能、自信、戰意、精力等、遙々凌駕於優秀之兵組織不可

羅斯福言明對前徵兵年齡低下、自明年一月乃至二月頃、確不必要、雖作如斯言明、但政府當局、要求此次急速改正徵兵法乃因戰爭之擴大、對豫期以上有大量人的資源之必要、並判明據現行徵兵法召集之四十歲前後老兵、不堪於激烈軍隊訓練狀態之結果、若再按人口調查局之推定、則美國之十八歲及十九歲青年人口、雖約達二百五十萬、但此大部分、皆已志願於陸海軍就役中、而依徵兵年齡低下所得之數、大體約有百萬

夏威夷地下監視哨

唯恐日軍空襲之夏威夷美軍、沿海岸線掘築地下壕、以備裝之步槍洞監視外界

伊又豪稱爲第二哥來西保羅島、考其實不過寥備風雨、與敵軍空襲耳(照片爲夏威夷地下壕監視哨)

蘇聯又廢止海政委員會

【莫斯科十四日國通電】蘇聯政府、十三日追加發表在赤軍政治委員會廢止之同時、此次更決定廢止海軍政治委員會

「爐邊談話」只廢辭之羅列 正是美複雜困難的象徵

德國官方不加重視

【柏林十四日國通電】美大總統羅斯福十二日發表爐邊談話、德官方照例不加重視、以爲不過廢辭之羅列、未有甚大內容、惟以演說中所表現之矛盾、足以暴露美國當前之複雜困難、頗感興趣、其所批評如下

羅斯福說日前視察國內參觀新設工場、關於美國々民對於戰爭遂行之努力確有概念云云、夫羅斯福乃強把美人推諸戰爭深淵中之國階、且數月以來、關於美國戰時生產、以誇大數字、欲使世界輿論、爲之感佩、時至今日、纔說完全明瞭美國之生產力未免失之過遲、羅斯福在今次爐邊談話中、對於現在美國國民最關心之通貨膨脹問題、原料不足問題軍事的敗北問題、故意諱言、可見羅斯福強調之人的資源不足、正爲美國生產增大之一大難關、羅斯福又爲「打字戰術家」、[illegible]「打字戰術家」

中央與現地一體 確立不動態勢

陸軍舉開南方軍政會議

【東京十四日國通電】自大東亞戰爭勃發以來、已十度月、圖而南方占領諸地域之軍政諸要員之充當、機構之整備等、均已完了、如今已踏入本格的階段、而陸軍方面、此際關於各地域之實績及經驗、正認爲極貴重之資料、實行檢討中、據傳中央之根本方針、爲期今後之軍政積極展開、乃於月之十二日召集現地軍政關係首腦者、集合於陸軍省舉開陸軍南方軍政會議、會議之當日、則由現地晉京中之兒玉秀雄伯(爪哇)永田秀次郎(馬來)村田省藏(菲律賓)砂田軍政(馬來)及櫻井兵五郎(緬甸)等五軍政顧問、軍政監等軍政擔當官及中央各關係官等均行出席、而十三日之會議、自午後三時開會、首由東條兼攝陸相實行重要訓辭然而南方諸地域之軍政、乃以皇軍之神速果敢、並攻擊美英荷之戰果爲背景、急行展開、尤其對政治、經濟、文化之全領域、舉獲驚異的成果、於是大東亞共榮圈建設之理想、遂漸實現、此次之陸軍南方軍政會議、正係乘軍政已踏向本格的階段之際而舉開者、更根據在廣大占領地域之豐富經驗、把握現地實情、明示中央之企圖和要望、同時爲期中央與現地成爲一體、完遂大東亞戰更期在物心兩方面、確立磐若磐石之態勢、故其成果頗堪期待云

海軍司政長官任命

【東京十四日國通電】海軍十三日任命左記海軍司政長官二氏

任海軍司政長官 海軍中將 濱田吉次郎

任海軍司政長官 台灣電力理事 能澤外茂吉

△濱田吉次郎中將 係愛媛縣出身、本年六十歲、海兵卒、昭和十年榮進海軍中將、歷任駐滿海軍部司令官、軍令部出仕等、同十二年編入豫備役、現爲海外同胞中央會理事長

△能澤外茂吉氏 係石川縣出身、本年五十四歲、大正五年京大卒業入司法官任職檢事九年、轉爲台灣總督府判事、昭和五年辭總督府官房課長、現爲台灣電力理事、日本製鋁監事

聯合國戰策 美輿論不滿

【斯德哥爾摩十四日國通電】晚近此間瑞典報倫敦特派員電稱、對於確立聯合國側作戰對策、對英國現在所主動的任務、美國民之不滿、美國雜誌來弗使反映美國民作還背公開狀、對美國界、亦捲起非常之波瀾、以如左要旨之公開完全在戰略目的之美英間之葛藤、暴露於白日下、即美國非難英帝國、僅專任自國之防衛、而不顧聯合國利害之態度英國民勿僅爲英帝國而戰、須爲勝利而戰、假如美國即現今發生如何事態、則亦有援助英國之覺悟、然而我等英國人爲援助我等應當如何作去、願意先知道、我等美國人、爲何而戰爭各自所且各異、亦未可知、可是爲維持英帝國而戰之點、我等意見完全一致、若英國之戰略家以爲維持英帝國時、今日第二戰線乃有必要、第二戰線因爲聯合國之勝利、最爲必要所以英國民在此決不予我等政治的讓步爲我等希求、如斯我等對英國人、彼等倘爲英帝國而戰在蘇聯及其他聯合國前、來參加我等之陣營、然而乃爲獲得勝利、而談之主張若英國守爲英帝國而不讓、彼等戰勢將敗、無論如何言之英國乃因失我等之援助、一方對來弗雜誌論說、報益以辛辣之語句、反駁論說英報、如斯言說在美國不認英國情報活動、由此足證雜辯之事實、無論如何言之以大戰略的決定權對英國所持之主動的責務、美國之不滿日益熾烈、因此問題美英之軋轢、必出預想以上之深刻

敢覽林

◇英報主倡設置英美最高統帥機關。藉以挽回屢敗之頹局、其實實力本不敵樞軸國、又焉往而不北、並非統帥問題也

◇本來作戰必須有統帥機關俾可統一戰力、決定作戰計劃、分配戰事物資、但是戰區之大、動員之多、而欲圖整個之統帥、亦憂々乎其難矣

◇現英美各懷意見、即其國內之海陸軍尙時相齟齬、不能一致、若求多數國家之一致而於一個統帥機關指揮之下以作戰者又豈可得哉

◇北非戰局沉默已久、近來忽又趨於活潑、埃及入於德意軍手、爲期不遠矣

◇德機空襲英本土、屢有所聞日前又行大編隊轟炸英本土東北沿岸各都市、爲數月以來之規模最大者、因其規模最大、故予英方的損害亦最大

◇敵方面以艦、船之損失、日愈加多、不得不趕行製造、以期補充、然因資材缺乏、製造已感困難、即使完成、亦不過作樞軸國軍之好餌耳

◇重慶方面也極力、猛練空軍派遣學生留學美國、追學成之後、送赴前線、直是送死有何用處

◇英美方面向來是以他人作犧牲企圖自國的安全、美國代替重慶教練空軍、用意所在、人所盡知、何重慶當局執迷不悟、一至如此耶

肺病吐血其效迅速

肺癆菌

肺癆病不難治

益壽丹非奇藥

難在不能攻破肺癆菌・

奇在殺菌化痰清肺理氣收效力・

益壽丹

肺癆菌繁殖於肺部所到之處便破壞損爛成空洞故極難治療益壽丹藥力直接達於患部而殺盡肺菌故無論一二三期肺病均能克奏奇效即無病者亦宜預防先服益壽丹以避免肺病之傳染可保終身無病延年益壽從前死於肺癆病的都是冤枉死的目前患肺病的都可以不死益壽丹治一二三期肺病有藥到病除之功數千年來無藥可醫的肺癆病有了救星

如蒙惠顧請先滙款

定價每盒十二付國幣七元

外埠函購加郵四角

奉天市小北城門外西頭電車路道北

發賣本舖 國瑞藥店

福康膏

外埠函購加郵二角 如蒙惠顧請先滙款

每盒十四付 定價 十二元六角

適應症 赤白帶下腰疼腿痛子宮寒冷久不受孕行經腹痛月經停閉腹內脹寒塊痛塊疼血凝積月經不調盡病癆病產後諸症四肢疼痛面黃肌瘦飲食少進一服福康膏諸症除根飲食劇增

奉天市小北城門外西頭電車路道北

發賣本舖 國瑞藥店

大東亞民族解放總進軍
燃起興亞運動烽火
日滿華鬥士集於一堂披瀝決意
大會第一日情形

【東京十五日國通電】燃起大東亞十億民族之解放，擊滅美英秩序之情熱，會萃日滿華各地之精華，而舉開興亞運動團體會合之第一日，十三日午前首先遙拜宮城參拜明治神宮靖國神社後，繼續於午後一時會員九十八名，於大東亞會館集合，吹奏日滿華三國國歌後，由匝瑳胤次少將司會下，林大日本興亞同盟總裁致詞，繼有谷外相代理太田東亞第一課長，安藤翼贊會副總裁，及川興亞院總務長官心得代理直方政務第一課長，奧村情報局次長及日滿華官民代表讀祝辭後，各國團體代表遂行致詞，由滿洲國協和會代表參議張煥相氏，中華民國東亞聯盟中國總會代表國民政府宣傳部長林柏生氏，北支新民會代表中央總會黃福生氏，蒙古興亞協力會代表特任參議吉爾嘎朗氏等，各披瀝展開爲完遂此次大東亞戰爭，爲大東亞共榮圈中核之日滿華，對其使命保持緊密提攜之盛大興亞國民運動，以向日滿華三國共同宣言之具體化邁進決意之致詞後，同即三唱三國興亞團體萬歲，迄午後四時散會，由同五時出席於上野精養軒林總裁之招宴，會合第二日之十四日，自午前九時起即入於懇談，提出關於日滿華共同宣傳具體化運動之方策等各議案，各代表無隔意的交換意見，正午懇談終了，午後一時起參觀繪畫館之海軍記念館，追憶傾注大東亞建設先驅勢力之蹟

外務省辭令

【東京十四日國通電】外務省辭令（十四日）

任特命全權公使（葡萄牙） 總領事 森島守人

外務書記官 龜山一二 任大使館參事官（二）派駐蘇聯辦事

特命全權公使 千葉泰一 兼任大使館參事官（二）派在法國辦事

平生氏等榮蒙敍勳

【東京十五日國通電】聖澤無邊，以中國事變生存者論功行賞，對前陸軍省囑託平生釟三郎，海軍教授榎本重治，海軍法務官潮見茂樹三氏，諭令敍勳，天皇陛下十三日午後二時三十分親臨宮中鳳凰間，於東條首相侍立下，舉行勳章親授式，對軍屬施行敍賜勳一等親授式，此次實爲初次

前陸軍省囑託從三位勳二等 平生釟三郎

海軍法務官、正四位勳二等 潮見茂樹

敍勳一等，授旭日大綬章（皆同）

海軍教授兼書記官從四位勳二等 榎本重治

敍勳一等授瑞寶章

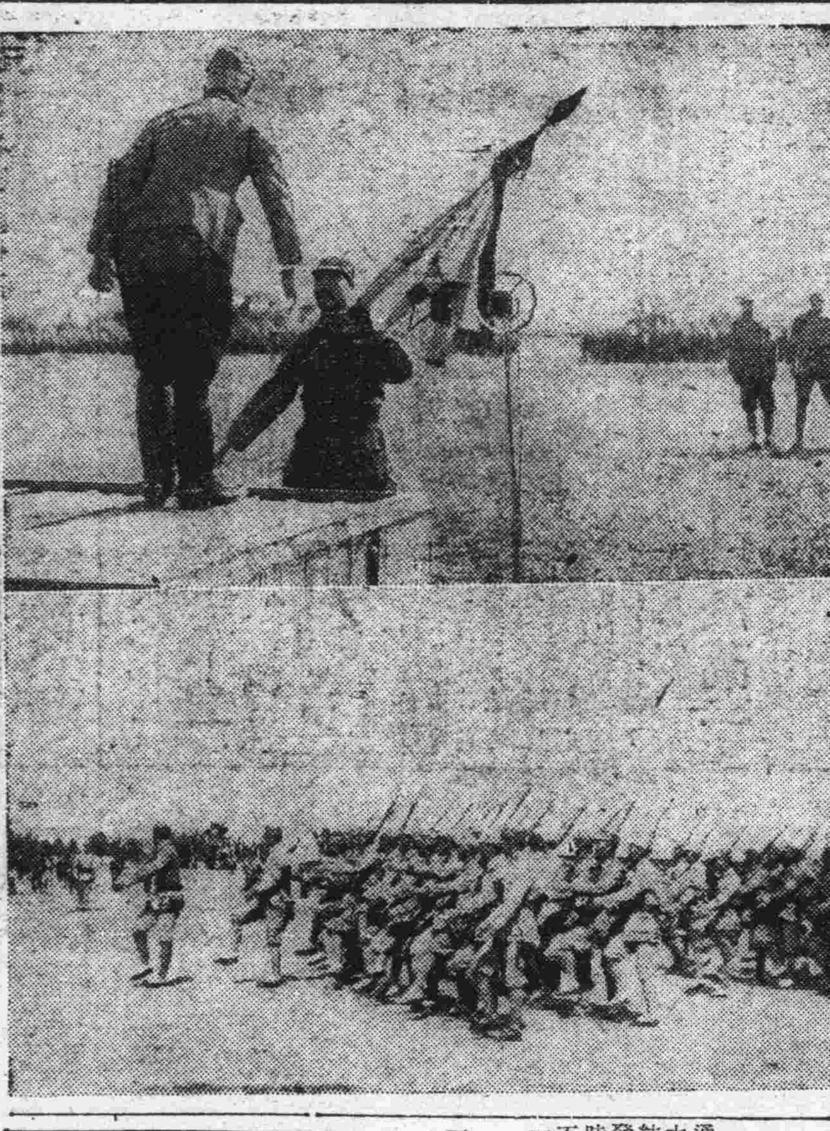

蔣軍一萬五千名歸順和平陣營

蟠居山東之蔣系暫編第一師第二旅、山東保安第八旅保安團各部隊，日前已歸順和平陣營（參閱日前本報）於八日午後二時在某地舉行歸順式，○○部隊長以下日華關係者多數出席，照片—即國旗授與式、下、即分列式

整備大東亞戰協力態勢
國府改革軍事機構

【南京十四日國通電】國民政府，爲圖整備建軍之完璧及對日本大東亞戰爭完遂之協力態勢，以統帥之獨立、及機構之高度發揮爲主眼，斷行軍事機構之根本的改革，然鑑及國民政府之軍事的使命，有劃期的意義，故對重慶政權，確立鐵補之戰備，極爲重視，然而關於此次劃期的改革，既作諸般準備完了，於此相前後，即移於實施，再對立法院審查之關係法令規程等修正，亦通過於十三日之立法院會議，最近即將正式公布，此次公布之關係法規，計達十一法規茲誌如左

一、軍事委員會組織法及組織系統表

一、軍事委員會航空署組織條令及組織系統表之修正案

一、經理總監署組織規程及組織系統表之修正案

一、陸軍之陸軍編練總監公署組織條令及組織系統表

一、軍事委員會總務廳參贊組織規程及組織系統表

一、軍事委員會參贊武漢公署組織條令

一、軍事委員會組織法第十一條及第十三條修正案

一、軍事委員會總務廳組織規程之修正案

一、軍事委員會經理總監署組織規程之修正案

一、陸軍部組織法

一、海軍部組織法之修正案

根據此新設及加以修正，則陸海空三陣威容，可以名實俱備，在大東亞戰線之一翼，布成堂堂之陣形

國府任叟中將命英富編練總監公處參謀長

【南京十四日國通電】國民政府於十三日行政委員會議席上，任命軍事參議院副院長富雙英中將爲新設之陸軍編練總監公處參謀長

羅斯福又一爐邊閒話
暴露美國人力不足
五項辦法恐難免畫餅之譏

【布宜諾斯愛烈士十四日國通電】據華盛頓來電，羅斯福大總統，基於最近視察國內之結果，十二日午後十時在白宮發表爐邊閒話，主要爲對處戰時下國內情勢，尤其人的資源不足危機之方策，要旨如左

一、爲補充農場並工場之勞働力，將有提出新徵用法案之必要

一、爲期軍需品之增產，禁止工場勞働者之移動，非禁止各工場相互盜用勞働者不可，

一、以徵兵適齡之勞働者，由農場並工場撤退，結果將使用男女兒童亦未可知

一、對各州教育當局指令中等學校學生，分各學期乃至休假期工作於農場並軍需工業，其結果，此等之生徒，亦予以能協力戰爭遂行之機會

一、美國民之一部，不欲使用婦人，或忌使黑人，乃至不願使用老人之傾向，但美國拘於此等偏見幾無餘裕

羅斯福表明，前在全國各地設置徵用署，任命四千五百官吏，進行擴充人的資源之意向，尤其在國內之日本農業勞働者，因尚未到手，故除徵用中等學生徒及其他外，別無他法，繼羅斯福關於戰局之大勢表明樂觀的見解如左

既聯合國，實際由芬蘭歷東地中海各島，續行戰爭一週間戰爭擴大地域，且極爲猛烈，不僅在歐洲、非洲、亞細亞三大陸，即世界各水域亦然

美拆卸記念戰艦
以補鐵之不足

【布宜諾斯愛烈士十四日國通電】據華盛頓來電，美國因此美國海軍部最近決定將一萬噸之記念戰艦俄勒岡號拆毀，據聞依此可得約七千噸之屑鐵，該艦係記念一八九八年古巴海戰而保存者

日本大藏省人事異動

【東京十四日國通電】大藏省管理局長長谷川公一並同預金部運用部長富樫久吉兩氏，今已勇退，因此十四日發表左記人事異動，又長谷川氏內定就任近設立損害保險統制會理事長，又富樫氏就任滿拓理事

（烟草事業部長）事賣局部長 相馬敏夫

任大藏省管理局長（二等）

貿易局部長 稻森實

任事賣局部長（二等）

大藏省管理局長 長谷川公一

預金部理事 富樫久吉

依願免本官（各通）

英下院可決印政廳權限擴張法案

【斯得哥爾摩十四日國通電】據倫敦來電，英下院十三日關於印度地方政廳權限擴張之法案可決，回交上院，該案以在印度發生非常事態，國內秩序混亂時，急速進行其行政的及司法的處理，英當局，對印度人運動，反映戰々兢々之實

第三放送近將開始
白俄人之福音

【新京訊】滿洲電々對現行之第一放播（日語）第二放播（滿語）而外，並計畫實施第三放播（俄語放播）行將實現於哈爾濱廣播電台，目下進行種種準備，一旦第三放播實施，進向在滿白系俄人間普及收音機，同時對滿洲國白系俄人倖徹底政策，一方面並使彼等文化向上，恩惠殊多，故第三放播開始意義極深

印度之各地騷擾

【柏林十四日國通電】據DNB通信印度各地之擾擾依然熾烈，十二日之衝突事件如次

一、孟買市印度人群衆，因警官開槍一名負傷，群衆激昂，向警官隊投石擊之

一、巴拉市因示威運動逮捕四十三名

一、阿薩姆州數村以住民對政廳財產放火嫌疑處五萬七千印幣之集團罰金，孟加拉州，吞斯蒸最近對有關國民會議派騷擾嫌疑之住民逮捕四十四名

了然錄

◇蔣政權自南京武漢，相繼失陷遷都重慶後，實曾一度着手開發西北，强化新甘赤色路線，後以種々條件不足，及因蘇聯對日政治關係援助熱度冷却之後，重慶乃放棄西北注全力於西南各省之開發，如誘致上海游資，種々內地建設計畫，其重點皆在西南

◇然因西南地方之生產狀況，原料資源，無何可觀，除農業部門若干成効外，其他工業化工作完全失敗，例如昆明地方，因有多量奢侈品之輸入，物價遂形騰貴，對生產事業，並無微許利益

◇兼以大東亞戰勃發後，滇緬援蔣路線遮斷，印緬路線建設，又遙々不可期，又以日本以結束中國事變爲完遂大東亞戰之先決條件，雖時進取重慶，實難逆料，故重慶大有岌々不可終日之危

◇因是，乃欲關州爲陪都，刻已積極着手建設，並開發西北，以防留萬一後退之餘地，同時更强化新甘（由新疆至甘肅）之赤色路線，以求今後唯一補血之路

重慶與西北開發

◇推開發西北地帶，以交通路之建設及永利之改善，乃爲先決要件，前於關州開催之工程師學會，以交通水利問題爲中心議題，就中水利問題，爲每週舉期應如何對付之策，交通方面擬延長隴海路，經天水過關州，終因種々阻撓，未克實現，再各公路之建設雖已進行，然因汽油，與器材之缺乏，未能十分進展

◇西北之鑛物資源大部分均未經調查，石炭、砂金鐵等爲小規模之採掘，其他之產物，有羊毛、皮革、藥材、烟草、豚毛、米麥、家畜等

羊毛於黃河西方地區及甘肅省內，臨潭一帶較多，年產約六百四十餘萬貫，藥材於甘肅省南部產之，年產約有三百二十餘萬貫，平源臨洮附近烟葉年產十萬貫以上，米、麥、家畜、皮革等以黃河西方地區一帶爲多，現地雖有酒精、石灰、羊毛、製紙若干工場，及其他輕工業，然能率非常低劣

◇西北地方從來工業投資資本頗少，大部分之投資均爲商業資本，流通於西北各省之商業資本，推定約有二億元以上

從來之投資，並未注在重慶意圖中之建設部門，專爲眼前之當利，此亦可謂畸形商業資本之繁榮，由以可知重慶治下金融面，其本質缺陷之一斑，今後對開發西北，必生重大障碍自不待言，此外開發西北之困難點爲器材之難得，重慶對於西北工業化方針，首在紡織、酒精、小麥粉、製革等之簡單設備，由輕工業方面着手，然亦未收大效，此外更想將西南地方之一部事業，移向西北，將來亦不能有何具體成效，可斷言也

◇他如交通不便，對共產黨、回教徒等政治交通問題亦屬重大，總之，重慶之西北開發，非易事也

威爾基特使歸抵美國

【布宜諾斯愛烈士十四日國通電】據華盛頓來電，羅大總統特使威爾基，自八月下旬由美出發以來，約五十日，十三日已由阿拉斯加返米尼保利斯，旋即赴華盛頓，預定一兩日中會見羅斯福，報告北非、西亞、蘇聯、重慶各地視察結果

興亞運動是東亞民族共同理念的出發
滿華蒙代表之大會致辭

【東京十四日國通電】十三日日滿華興亞團體懇談會席上，滿洲國協和會代表張煥相，中華民國東亞聯盟中國總會代表林柏生，中華民國新民會代表黃復生，蒙古東亞協力會代表吉爾嘎朗等，致辭要旨如左

張協和會代表致辭要旨

我滿洲帝國協和會，係基於滿洲帝國政府特質與建國同時誕生之嚴然國家機構國體，爲護持建國精神，訓練國民，實現其理想之唯一思想的教化的政治的實踐組織體，我滿洲帝國四千三百萬國民尤以建三百萬之協和會會員，在負荷北邊鎖護重責之光榮下，及必勝必成不動信念情熱中，以發揮不撓實踐力共感親邦向大東亞聖戰完遂上而戰，建設大東亞共榮圈，在日滿之內復有中華民國積極的參加，得形成極强力之中核體，在此日滿華堅固聯携下，以眞正統一之興亞理念，展開一大興亞運動，確信曠古大業定得完遂，迄今我邦之精銳陸海軍在御稜威下，當茲戰果之興的擴大，且其積極的建設工作在節々累得實績之際，三國興亞諸團體由茲相會，依惟神大道之光被下，開興亞大業達成之胸襟，體肆統一理念與，徹底運動，其意義極爲重大，會長絕大成果外，我代表協和會者，誠爲此歷史的使命成就而具有邁進之覺悟

黃新民會代表致辭要旨

中華民國新民會於中國事變勃發同時，在非常時期困難環境中代表民衆，邁早在華北之地成立，由茲以來，業已五年，於大東亞戰爭勃發後，領導華北一億民衆，汲次確立總動員參戰體制，努力完成大東亞戰爭後方基地任務，恭於東方道義精神之東亞共榮新秩序，本三國盟友同甘共苦所得之世界和平確立，延而全人類之幸福，本諸東亞安定甚所致之成果即將到來，吾等以去年十二月起，即開始勦滅東亞之英美勢力，今年十月十三日即爲集中東亞民族力步調相合之前進記念日

吉爾嘎朗蒙古代表致辭要旨

大東亞戰爭開始以來，皇軍宜陸海空三方面，連戰連捷，獲赫々戰果，東亞建設之大業，現正節々進展，此際各地域之國民運動，皆向大東亞建設之共同目標結集，燃起大東亞諸民族總進軍之烽火，此爲必要不可缺者，蒙古自三年前，於各地結成地方別之興亞團體，本年六月結成興亞協力會，以爲綜合團體，與各地方團體協力，協同推進政府之治安工作，並施政躍進運動，努力於民衆之善導，原來蒙古政府之地域，北西均爲前進之基地，同時更爲防共之第一線，蒙古之眞正建設若完成時，則華北之建設亦必隨之於後，且於滿洲之發展，亦有影響，蒙古之建設，是與妨碍此建設之重慶側勢力並共產勢力之民衆爭奪戰，即能把握民心者，是最後之勝利者，如期獲得最後勝利，則强力之國民組織或國民運動，確屬必要者，因之我等將來必須更努力强化自己陣營，同時邁進達成爲地方團體之使命，基於在此大會討議或議決之結果，知必確立運營之方向，而作良好之指導

中華代表林柏生氏致辭要旨

本日當東亞軸心之中日滿三國同志在此舉開興亞大會之際，我等必須先來對興亞之先學中日兩國兵之戰列，對事變中殉死之兩國軍民，對大東亞戰爭之東方英雄之將士，表示深甚之敬意，當前二年十一月卅日締結日華基本關係條約之同時，中日滿三國發表共同宣言，十二月十七日，中國國民黨中央執行委員會，在第三次全體會議，發起東亞聯盟運動，至昨年二月一日以中國國民黨爲中心，統合各黨各派，成立東亞聯盟中國總會，其會則定爲政治之獨立，軍事同盟，經濟提携，文化溝通之四題綱領，若問和平運動，因何發展爲東亞聯盟運動呢，這在三中全會之宣言上曾有「大亞細亞主義是總理孫先生畢生之抱負最後之遺言，本黨同志必須遠念遺教，近察時代之要求，竭盡其心力，以促此運動之發展，而達到成功云々」再東亞聯盟中國總會會則之前文

(一)大亞細亞主義是東亞聯盟運動之最高運動原理

(二)東亞聯盟運動，是三國共同宣言之具體的實行

(三)以道義爲基礎，建設新秩序，共存共榮，復興東亞者，乃東亞聯盟運動之共同目的，關於以前三項，乃此次懇談會之課題，同時亦可謂爲興亞之要訣也，當東亞聯盟創立之初，大民會，共和黨，興亞建國運動本部等，相繼解消，而後將一切勢力，集中於東亞聯盟運動，其後數月舉開新民會第二回全體聯合協議會時，汪主席特派要員訓示東亞聯盟運動之要旨，而此次中國所發起舉開之全國一統的東亞聯盟運動，亦爲結合友邦之興亞團體而成者，並且與興亞同盟運動之動機，精神及目的等，又根本一致，然而吾等於東亞聯盟檢討之，莫不推論爲形式或所謂聯盟者，由文字上看無甚異，關於所謂同盟之意義，吾等所必須注意者，並非是形式的，乃是精神的，然而究竟以如何精神方可成功，蓋即東方道義精神，共存共榮精神，排除英美侵略勢力，消滅共產擾亂勢力，互相尊崇，獨立協力奮鬪精神，取長補短，有無相通，經濟提携精神，分工合作，共同防衛軍事同盟精神，根據東亞本位文化之立場，對東亞保守彼我文化之融合，對世界即極力發揚東亞文化之精神，所謂精神實應以全東亞民族之總力作爲鞏固基礎，最要者更須經偉大之鬥爭後，再促其實現，吾等應將「復興中國，保衛東亞」之意義，向一般青年或一般民衆普及之，使其均有奮鬪的根本信念，更應以吾等中國青年及中國民衆之精神力和物質力爲動員，甚於同共甘苦之趣旨，協力大東亞戰爭，首先躍起，改造吾等中國青年及中國民衆之精神生活，及物質生活，使能適合於東亞共榮圈之建設，並成爲建國與興亞之幹部，至於東亞聯盟運動與新國民運動，雖形體上分爲兩種，實乃一體之運動也，即新國民運動，實爲東亞聯盟運動之具體的國內革新運動，固不待言，自和平運動開始以來，我等時々刻々，爲日華兩國之關係，爲東亞之和平，而確立永遠不拔之根基，所謂和平運動者，並非一種消極的之運動，乃爲一種積極運動也，中國之青年，中國之民衆，僅以消極的不以日本爲敵，此命不充分，我等應喚起中國之青年，中國之民衆積極的精神，已出以全幅之氣力，與日本爲友之必要，以中國之青年，中國之民衆，對滿洲國之興隆，不足使誤解，根據我等本然之關係，爲共同之將來，積極的促進兩國青年兩國民衆之精誠團結，中滿兩國對友邦日本，鞏固協力陣容，以從先進國青年，先進國民衆之後，爲興亞而攜手共進，我等爲大東亞戰爭勝利，爲分担戰後東亞共榮圈之建設，惟有協力之必要，非爲物質的，實爲精神的，非爲被動的，實爲能動的而已，在三十年前日俄戰役先進國，以其獨力，而築成一條保衛東亞之萬里長城，三十八年後之今日先進國，尚以其獨力，担任保衛東亞，建設東亞之前鋒，同時呼籲東亞民族，外則拒絕侵略，內則爲向共存大時代前進，於此東亞解放之大時代裡，發揮生存在東亞共榮圈內者之凡有人力及物力，非貢獻興亞大業不可，此爲我等對興亞大業之信念，我等對東亞聯盟運動新國民運動推進之認識

反映華北建設性格
新民會變更綱領

【北京十四日國通電】爲華北一億民衆實踐組織體之新民會，爲順應大東亞戰爭勢發東亞新情勢，是以變更現在新民會綱領，新樹有關華北建設之清新潑剌新綱領，頃由會首腦部問懷軍協議，刻新綱領已經成案，行將轉交新民會最高委員，即將村華北軍最高指揮官，顧問華北政務委員長兼新民會々長王揖唐氏之間審議，擬於二十二日舉開之新民會中央委員會席上正式承認後，以新綱領制定發表，然此新綱領，由發足當時之性格觀之，寄與大東亞共榮圈建設上甚大，故新綱領精神，即當反映於二十七日之全聯，使新民會運動之飛躍更進一步

風雨之夜 (144)
趙恂九作 裴文年畫
（禁止轉載上映）

第十六回 好心進謁沖破荀且事 狹路相逢密佈地獄層 (四)

一手被我扯住說：現在這般時候，不要半夜三更的鬧得鷄貓喊叫，等明天朝晨，將她喚上來，叱責她幾句就行了，這才好容易將他勸住，不料他氣得一宿未睡，天要亮了，他倒睡着了，迨他醒過來一看，已經快到十點了，他趕緊吩咐呂媽去叫，而晚霞早已上學去了」

「唔！還是這末一回事兒哪！」呂媽拿着宮禧，半天揣了一下，好像故意在靡時間聽話似的，揣了一下地後抬起腰來說：

「不怪老爺今早起來，那末大的氣呀！倒看她不出，小姐平常挺老實的，她眞能做出這樣下賤的事嗎？」呂媽覺着有點奇怪，因爲她知道晚霞並未曾晚回來過，不但知道她未曾晚回來過，同時更知道晚霞，縱令是星期日，也是伏在桌子上用功，並沒出門一步，她還知道晚霞是個溫柔，典雅，賢淑，孝順的女孩子，她斷定晚霞決不是像她們所說的這樣野妓式的女孩子，她自己常在老太面前，誇獎晚霞是個知文懂禮不張不狂的好女孩子，但是怎麼他倆竟這樣說呢？奇怪！她覺着太奇怪了！所以她又疑問道：

「我看小姐平日挺穩重的，怎麼竟會有這樣事呢？是眞的嗎？」

「…………」袁夢春見呂媽發生疑問，乃微笑着看了一下葛笑雲，而葛笑雲亦在看他，他倆相視而笑後，袁夢春先笑着對呂媽說：

「你哪裡知道，這是我們造的謠，所以才要你幫忙」

「造謠？」呂媽更摸不着頭腦了，她很知道晚霞在平日，不但沒錯待袁夢春，也沒錯對葛笑雲，特別恭而有禮，不笑不說話，不稱媽不說話，爲什麼無是無非好像是葛笑雲親女孩子般的表示親近，無寧反對葛要給她造謠而挑周微波拷打她呢？再說袁夢春的態度也變得太古怪了，本來他挺愛晚霞的，看他對晚霞，簡直要好得烈害，最近一兩個月來，雖沒見他常到晚霞屋子裡去，可是在晚霞初來的時候，他簡直一時一刻都要在晚霞屋裡抽烟喝茶或談話，如果若有人提起晚霞來，他滿面堆笑的也要跟着誇獎晚霞怎樣聰明，怎樣穩重，怎樣俏麗，怎樣用功，怎樣知禮，可是今天爲什麼他也立着不動，而又不轉睛的凝視着他倆的臉色，似在等待他們告訴她，爲什麼要給晚霞造謠而故意挑撥周微波來折辱晚霞

呂媽好像爲解這個啞謎，已解得呆了般的提着宮禧，葛笑雲見呂媽這種癡呆的樣子，知道她是不解其中之謎，她爲將來藉重於呂媽，讓她巢口同音的幫着說瞎話計，乃微笑着對呂媽說：

「這事你當然不能明白，事情是這樣：晚霞這個東西一個小小的年紀，她竟要像漢子，她看他長得挺漂亮」說到他字時，將嘴向袁夢春努了一下，而袁夢春呈着緋紅的臉色，低垂着頭，微笑着在用脚蹬爐盤子玩，只聽葛笑雲又繼續着說：

「她看中他了，非要跟着他不可，每日糾纏不休，什麼不好聽他說什麼，硬來誘惑他，他被她誘惑得不堪，才來商議我，設法憑治她一下，但我們是不能親手打她的，也不能把她們趕了出去，所以我們故意這樣說，讓她爹將她趕出去，或是趕緊給她找個婆家拉去，不是就不能和我爭……」葛笑雲說到此處，似在呂媽面前

謝許桂坤居士
治愈產後多年氣塊 (2)

予年三十五歲……許桂坤居士……大連市奧町六四番地 藍世馨謹啓

感謝 佛醫治愈
肺癰絕症 (1)

……大連周水子宿舍五號車得珍謹啓

神相亞希夷
寓西崗新開大街南頭路東 黃區即是電話(三)五七九七

大相士預言家 遷移啓事

通信處西崗街四十三番地……

滿洲教育兒童協會附屬
各科診療
同仁醫院
大連市西崗街大衙門西
電話③二六二六番
附屬 產院產室完備

通信教授新式簿記

今值本會創辦之第十二年故決行增刊數十學員滿員爲止

白話商業簿記

現已出版此後入會函授生均有免費享受之權利報名詳章函索時可附郵票六分寄新京市中央郵政局內設私書函箱第八四號駐京大連銀行簿記講習會收即寄（但回信地址須詳細寫明）

所有痛疼以哈耶止痛片治之嘖嘖世衆所共認

以哈耶止痛片速去痛苦頑固之疼痛 以特製止痛片療之不論何痛有本藥則絕對放心

各地大藥房均有代售處

宮原作業場舉行 囚人慰安運動會

【宮原】奉天第一監獄本溪湖分監長仲川新作氏，是一位刑務界經驗宏富，名久著的老手，任刑務官十餘年，於康德五年在奉天第一監獄任戒護科長時，曾倡辦一次囚人運動會，實開我國囚人運動先河，嗣轉任現職，對於在監者教化之熱情，無時不竭盡心力，為一般在監者謀可能範圍內之享受，因而頗為囚人所感戴，與上峯之信任，於本年中秋前為慶祝建國十週年，曾假千金寨國民優級學校運動場舉行職員家族慰安運動大會，今又於月之四日，在該作業場院內舉行在監者慰安運動大會，除由監獄方面備置數百圓之獎品及應有之物的設施外，關於一切事務之進行，完全由在監者自動辦理，於會期之前二日先將會計算夫王希高使之準備諸項目，於月之三日午前又召集全體計算夫及看護夫等十餘人，分成各分，以事資成，經一日間的準備，遂即得成績頗佳的慰安運動大會。

當日金風送爽，蔚雲綺麗，會場充滿着歡騰跳舞的氣象，全體職員均為來賓，全體在監者任意參加各項競技，按項目及游藝節目，頗集一日之盛，茲將當日盛況擇誌如左

午前十時開始，全體職員及囚人由臨時蒞成的綴以紙花樹枝懸掛日滿國旗，門額懸一塊紙扁，書以「同樂」兩個大字的綵門進入會場內，依序排好，行禮如儀，首由在監者計算夫監督馮潤田致開會詞，略謂

今天是為的慶祝建國十週年，並藉以舒暢我們的積鬱和振奮我們的精神而舉行慰安運動大會，雖然蒙監獄當局在物質和經濟上竭力的援助，因為時間的促迫，以及負籌備責任的我們幾個人的經驗缺乏，以致未能得盡美盡善，這是非常抱歉的，好在我們是注重精神，在物的施設縱有些不完備，倒叙我們競爭的精神，所以深望大家能本着遵循意思來拿出小學生的精神來實現我們這個會的本旨，既不負監獄當局倡導和援助的盛情，最後對於監獄當局對於我們弱誠的援助，謹表一百二十分的謝意，以上簡單的作為開會之詞，次由分監長訓詞，略謂

我們這個作業場由去年成立到現在已有半年的歷史了，在過去的一切成績完全依賴諸位血汗做成的，今後仍然希望諸位的努力，在國民皆勞的體制下，去忠勇的奉仕國家，諸位太勞苦了，所以特舉行慰安運動大會，為的舒暢舒暢諸位的積鬱和振發未來作業的興奮，希望諸位要振掉自己是犯罪人，要拿出像十幾歲小學生那樣競爭的精神踴躍參加各項競技才好，最後由在監者代表（醫務科看護夫侯玉操）答詞，略謂

適纔拜聆分監長的訓詞以及平素對於我們愛護得無微不至的熱忱，謹代表全體在監者敬伸感激之悃忱，同時對於監獄當局耗費了很多的金錢來援助我們，舉行這個慰安運動大會，使得我們能夠放棄精神上困惱的安慰，這更是使我們感激得五心投地了。

本想（舊）當這個機會把分監長平素對於我們愛護的意思，具體的說給後到本作業場的人們，因為時間的關係，以致不能完全傾述出來，這一點除了請大家原諒，而外唯有希望我們大家能夠永遠銘感在心才是

以上完了後即開始運動，因為限於運動場狹小關係，關於競技項目僅有賽跑，尤其所有項目多側重以趣味為中心，如吊瓶食梨，二人三足障礙物，跳多足借物等競走，都是使觀衆捧腹，特別是借物競走，而分監長雖體格很胖卻跑得第一，遂引起全場掌聲如雷，為力及八百米競走指定每個工場選出兩名健將，以決勝負，結果石灰山鮮係兩位來賓榮譽八百米第一及第二，第三是監九百餘人中惟一名日係人出役，於感品課裁紙頭的大瑪正亦不肯落人後，而參加八百米，雖未名列前第，亦頗引起全場之注意，分監長為縣一百名健兒各與以優厚之獎品，榮冠第一的獎品計價值念元

為的要盡情發露囚人的快樂情緒，在午前極力減少運動項目，而使於午前完結，午後開始即是八百米完了後滿人的特長的舊劇警千，便是群系的歌舞，以及滿系的相聲魔術等團體工包圍狂的佛人傳定頗使全場作古，分監長令他特別作了三次而始未饒出破聲，傅得掌聲震天，王希高的京劇賈金合，唱得非常好，大有聽倒馬連良氣死言菊朋之概，其餘舊劇唱的好的實大有人在，因限於篇幅，不克備載，最後探高蹺秧歌大會，雖太屬於低級趣味，但却能引起觀衆的歡樂盡日的歡樂，猶感餘興未已，於午後四時閉會，由戒護科長金偉氏致閉會詞，略謂

「昨天辛苦了一天，今天又舉行運動大會，仍未得休息，雖很疲勞，但觀者諸位的情緒都極快樂，今天所得的成績非常好，希望諸位要拿出這種精神去努力作業，明年或明春季或秋季仍然要舉行比這樣更大的運動會，對於諸位的熱情表示謝意，因為時間的關係簡單的說幾句作為閉會詞

新民會全聯協議會 定期在北京舉行

【北京】新民會三十一年度之全體聯合協議會，已定於二十七日起，在中南海懷仁堂舉行，本年度各地上提議案共六十八件，經整理後，合併為四十一件，並就四十一件中分為治安，民生，行政，文教及其他等五部門，其中上程者十九件，以文書回答者二十二件，關於代表之年齡，地方別，業別等已調查竣事，茲將議案之詳細件數及代表之類別分誌於次

議案件數

治安關係上程三件

民生關係上程九件，文書回答四件

行政關係上程四件，文書回答八件

文教關係上程二件，文書回答五件

其他關係上程一件，文書回答八件

代表類別

沙北四十名，山東廿五名，山西廿名，河南十名，北京十名，天津十名，青島五名，共一百廿名

以上職業之關係，分為地區分會廿一名，農業分會廿七名，商業分會廿一名，教育分會卅四名，官吏分會十四名，新聞分會十六名，宗教分會三名，其他分會三名

奉公隊再訓練 定期實施

【海城】協和義勇奉公隊海城縣訓練處，擬定由十月十四日起，至同月十六日止（三日間），假青年訓練所廣場，對大沼氏現已來海抵縣，劉正五，李全榮轉新京與農部理事官，為養成幹部人員，此次組織之訓練成績昭著，假青年訓練所之第一，二，三類幹部訓練，預定於十三日下車會

新舊副縣長 定期歡送迎會

【海城】副縣長岡田大六，滋任三載，對於縣下諸般施設行政之推進，成績昭著，此次奉令榮轉新京興農部理事官，不日即將赴任，新任者劉正五，預定於十三日下車，歡迎會詳情紀載

注重街民衛生 實施秋季種痘

【海城】警察署與街公所當局，為注重街民衛生起見，會經準備就緒，現實施秋季種痘，茲將要領列下

△種痘日期

由十月十二日，至十月十五日止

△檢痘日期

由十月十九日起，至十月二十二日止

△實施場所▽

海城縣協和講堂，及海城街公會堂

△担當醫師▽

縣立病院，及醫師田階平徐等

創案品成績展

【海城】建國十週年慶祝委員會主催，建國十週年紀念，日滿兒童創案品，並成績品展覽會，業已準備就緒，及十於月九，十日（兩日間）即假街公立文廟國民優級學校地址正式舉行矣，陳列壯觀，成績斐然，參觀者頗形擁擠云

染色洗濯組合 開結成準備會

【海城】商工公會，茲為應從經濟統制之趣旨，對於染色及洗濯業者之價格制定，及原料配給，有加以調整之必要，業已申告實績竣事，定於十月十三日下午一時，假會內召開組合結成準備會，茲將協議事項列下

（一）組合員資格之件

（二）染色洗濯業合流之件

（三）其他

社會事業協會 第三回講習會

【錦州】省社會事業協會，為期養成社會事業中堅人材素質向上及會務運營強化計劃，例舉開講習會，本年度第三回講習會，定於本月廿六日至卅日，五日間舉開講習會，受講者，各市縣旗社會，事業協會事業担當者中推選之，總數四十名，講習科目，為社會事業概況，社會事業概論，時局知識，法規常識等，講師，中央社會事業協會派遣員，王省長，陳民生廳長，庄野勞務科長，徐民生科長等担當講師云

錦州神社地鎮祭

【錦州】值此大東亞聖戰下為昂揚國民敬神崇念，發揚王道國家國民信神精神，以期大東亞聖戰早日完成計，錦州市民敬崇之錦州神社，建築經費大部，由市民儉衣節食之熱誠獻納，已達多數巨額，於本月十三日午前十一時，由各關係機關參與之下，舉行錦州神社地鎮祭云

錦市教育支會 表彰功勞會員

【錦州】茲逢大東亞戰爭下又值建國十週年，滿洲帝國教育會，錦州支會為謀教育事業擴大發展起見，對於教育年久功勞顯著之會員，予以表彰，表彰方法及表彰詮衡條件如次

（一）勤務年數，滿係，大同元年三月一日，繼續到現在仍於錦州市內學校勤務者，日係，康德五年一月一日現在仍繼續於錦州市內學校勤務者

（二）資格，品性高潔，為當局之模範者

（三）於教育實際上或指導上有特別研究者，對於教育上超特之貢獻，詮衡之推薦手續

（一）所屬學校長，於當該學校全職員中，有合於前記條件者，向所屬支部會長推薦之

（二）中等國民教育部會長於各部會，設置詮衡委員會，由各學校推薦之候補者，基於會長被推薦者，更設置詮衡委員會，經過慎重詮衡後，而決定被表彰者，學校及部會推薦之當時依前記詮衡條件，將該為惜別云

於大詔奉戴日 獎勵優秀學生

【德惠】雙山村公立第十三國民學校校長周國連科氏，為利用之八日除敬行式典外，學生成績品行優秀學生，予以表彰，選擇品行優秀學生之，十份月受獎者，朱文魁云，朱向文，朱向榮，鄧文魁云

公所長轉勤

【德惠】德惠縣警察所長，[illegible]轉勤，所長一日與德惠縣地方[illegible]，為惜別云

要享共存共榮幸福 必完成大東亞戰爭

蕭市長發表五次治運感想

【烟台】第五次治安強化運動，已於本月八日，在我華北各地，很猛烈的展開了，我們於實行之下，對於他前途的收穫，實感有很大的希望，五次治運是繼續四次治運的精神，以武力及文化兼進，而擴大其成果，在治安未恢復的地區，則以武力實施討伐，以使其匪日就肅清，在已恢復的或半恢復的地區，則以文化為之輔助，以使軍政會民，由自心通力合作，實現新國民運動，所以這次運動的目標，是一我們要建設華北完成大東亞戰爭，二，我們要剿滅共匪肅正思想，三，我們要確保農產減低物價，四，我們要革新生活，安定民生，這四個目標，雖是針對時勢，按症下藥的好辦法，我們要持，樣々作到好處，將來一定能收很大的實效

要知道大東亞戰爭，是為解放我們東亞的戰爭，我們要想解脫英美百年的桎梏，永享共存共榮的幸福，必須完成此戰爭方能達到目的，現在大東亞戰爭，已將近一年，在此一年之中，友邦皇軍在前方雖節々勝利，仍須我們繼續努力，而我華北是大東亞戰爭的兵站基地，所以我們要把他建設起來，使前後方聯成一氣，我們的使命方可完成，至於華北各地，頻年受共匪騷擾，我們中國民族歷來受英美的思想浸染，社會的秩序，既已亂的不成樣子，又兼共匪擾亂的關係，食糧的作成，必須我們從根本做起，努力向前，在治運開始的時候，我們對於治運的效果，認為是很大的，我們必須互相勉勵，將來時々刻々的達成這次治運的目的，才能收效，此次治運最終的目的，正是大東亞戰爭一週年的紀念日，我們要週到已往，事項，分誌於後

所長召分所長 舉行治運會議

【烟台】市警察所長關翰鈞氏，以現值此第五次治安強化運動開始之際，警察所負使命尤屬至要，須切實奉行以期收效到無上效果，關所長特於七日午前十時，召集分所長以上人員，開第五次治安強化運動會議，當議決在此運動期間，共分九週進行，茲將會議決定實施計劃之第五次治安強化運動計劃第一方針，當華北第五次治安強化運動，本所依據政府規定之第五次治安強化運動實施要網及四大目標，及市公署治運計劃，與本所實情所擬定計劃之要點如次

市公署招待外賓 雙十節國慶紀念

【烟台】市公署以（十月十日）為我中華民國國慶紀念日，因國內賢創國，內結五族為一體外國邦交，以期國運昌隆，如軍閥從事倒據，政見紛岐，日止施行外，並將此期間分為九個週間，按週進行事務，以第三實施要領，本所之諸行事，以本所全員及全市民衆為

慶祝雙十節 唐各界休假

【唐山】今（十）日為雙十節國慶紀念日，本市各機關學校，工塲，均放假一日，各商號張掛國旗，以示慶祝，唐山一等郵局，其辦公時間，縮短儲金，人壽保險全停，自月十二日開始云

勵行節約運動 警局頒發治運訓令

【北京】京市警察局，對於第五次治安強化運動，於昨起施行節約運動，警務科全體大東亞戰爭紀念日至市實施盛大展開該局及所屬各分局諸員官長警一體動員，昨又於各所院等亦同時按定計劃，全節約運動工作外，並將華北結核病預防運動，關於清潔大掃除，鏟戶清潔檢查自十一日起至三十一日止，挨戶實施云

秋季衛生運動 舉行清潔掃除

【北京】京市衛生局主辦之秋季衛生運動週，昨日起盛大舉行，關於市民健康檢查一項，各衛生局院所在此運動週間之日起，實施一星期免費體格檢查，每日下午三時至六時，歡迎市民踴躍前往各院所檢查，關於防疫組工作，除強勸好之效果，特將全市中小學立第四中學校舉行，訓練日期共為四日間，至今已止參加教員，共計二百餘人，昨日舉行開班典禮，主辦為照像

教育局舉辦 教員訓練班

【北京】京市教育局，為協力第五次治安強化運動，對全市學生實施集團訓練，因收良好之效果，特舉辦全市中小學校體育教員訓練，於昨日假市立第四中學校舉行，訓練日期共為四日間，至今已止參加教員，共計二百餘人，昨日舉行開班典禮，主賓怡以下各科長主任，均蒞臨參訓練均為體育課程云

青年幹部奉公隊 唐山市總會組織

【唐山】為推進治運，協力地方治安，使民衆自發的活動起見，新民會唐山市總會，特組織唐山市新民青年幹部奉公部隊訓練所，由各村莊選拔有為青年，加以訓練，訓練後再分派各村莊，領導民衆，達成自鄉自衛，護鄉愛家之目的精成反共有力之青年團體，特於今（十）日上午十時舉行唐山市新民青年奉公隊幹部訓練入所式，除奉公隊全體隊員出席外，到有各機關，準時開會，洪團代表，坊長等多人，由自衛科李科長行禮如儀，首由自衛科李科長致開會詞，繼由堤唐山特務機關長，市總會長于市長，治總會代表李祕書，警察署朱署長先後致訓詞，由青年奉公隊幹部代表宣讀誓文，於全體肅立向國旗行最敬禮後，振鼓禮成云

韓道尹廣播 治運第二日

【唐山】第五次治安強化運動，於本月八日起，各地一致展開熱烈的活動，冀東道尹韓則信氏，為喚醒民衆認識大東亞戰爭之真義，及指示五次治運四大目標起見，特於昨（九）日，唐山廣播，題目為「冀東官民對五次治運應有的認識與工作」云

少年少女團 定期訓練

【唐山】新民會唐山市總會為鍛鍊青少年少女團身心起見，特分期予以訓練，由青少年團副團長担當訓練，自衛科職員担當學術指導，積極訓練及其思想，衛生常識，及體育之鍛鍊外，每日并實施軍事訓練，以養成強有力之新國民基礎，第一，二兩已訓練完畢，成績良好，茲三期訓練，定本月十二日開始云

甲 民衆事項

一、現時局吾人應持理念

七七事變，東亞戰起，軒然大波，國人不明真像，受反動宣傳，多忘加懸揣，徘徊歧路，後辦共匪部，交施殘虐，人民痛閱邪正，這去歲十二月八日友邦對英美宣戰，香港，菲島，附近，緬甸，相繼陷落，百年東亞，一旦解放，仁鄰厚意，披瀝無遺，慶爲宣傳，隨亦不攻自破，當茲大東亞聖戰成功前夕之今日，舉目世界，遍地烽火，民生苦痛到處皆然，倘國人理念，不知自覺自戒，則前途茫渺，將無由預定，是以有數事，必須為全縣人民告者：一，堅持民共心理，勿受人惑，二，矢勤矢儉，努力增產，三，亡共，勢所必至，吾人以愛身愛家心理，而愛國家，抱定全體主義，犧牲小我，成全大我，勝人人如是，則大東亞戰爭，勝算在握，明日為第五次治運開始之期，其最要目標：「我們要建設華北完成大東亞戰爭，吾人建設牟平為華北一環」

牟平縣全縣民衆 代表大會指示事項

二、為什麼要推行保甲制度

設牟平即建設華北，基以上理念，作為心理建設，以告出席各代表

自新政實施，政府厲行保甲制，鄉人莫明立法真義，難免多所誤解，須知事變而後，鄉村內部，混跡匪共，人民不能安居樂業，流離失所者，所在多有，新政實施，在保障民生安定民生，為了達到鄉村安寧想，肅正，並且須行動規律，此種有組織的現象，捨保甲制度不能收功

保甲制度由保戶起，相依十家之甲，甲內有連坐法，遂休戚相關福禍與共，自然人民有了團結，對外力能加強抵抗，進而為保為聯保，凡適齡壯丁皆為保甲自衛團員，是整個人民都有了合法組織，匪共民運工作無由侵入，人民居樂業之始基奠定矣，近由保甲自衛團內擴為武裝自衛隊，將來更以武器關係，武裝自衛隊或再縮小編組總以不違農時有利農村以人民生活為目標之一

三、選舉鄉村長與監督鄉村長

鄉村長為一鄉一村之自治表率，代表鄉村人民奉行上級指導功令，下而推持推動全鄉村事務，非品識兼優者難克勝任，現在地方多故，富有者多數慨然不敢推任，以為鄉村長責任人，伊本無恒產，任意揮霍，殊無盛繼七台，上下朦隱，欺詐百出而地方汚流俱，遂以個舖名義，所願應，對於鄉政感表是不前者有以鄉村長名義，對官府豁免每事迫擾，以圖從中取利，卑之例，即應加以注意，擇平日品行能力較好，並家有財產無負累之，廣為選舉之鄉村長，經選定經選舉委任後，凡村中有力份子均應在正途上加以援助，事事必須公開，遇有困難亦不能諉諸鄉村長一人，群事與避，縣署以解除人民痛苦為職責，鄉村有事，不能解決，即須立時報告縣署，上下連絡緊密，不但鄉村無維通，即縣政亦必日臻上進，所望出席各代表者，尤為致切，縣公署所持之方針：1、便利人民生活，2、剷除成飲治不良鄉村長及…

勿必要措置，深望我全縣人民認識此制度以自動精神出而協力則效必更宏

乙 財政指示事項

一、完納田賦須知：查本縣開征，四年於茲，每期均於事先佈告鄉民週知，旨在作鄉民明瞭本期應納正稅，附捐，及臨時附捐各若干，可以各按自己所報糧銀數額，遵期備款完繳，既免經收人額外勒索，亦可明瞭對國家應有的担負，事體不謂不重大，奈迄今仍有許多鄉民，對於田賦及地方攤款混為一事，不明真相者，此在鄉村長未將通令及開征說明向鄉民解說明白，而鄉民對開征佈告所指示者，亦未加注意之過，此後：1、鄉民完糧應先注意開征佈告所指示，應完各項數額，及限期，遵照完納，如再悞期，即實行省章加征滯納金，如無開征佈告，任何人不得假借田賦名義征收，2、二鄉村長為接近民衆之自治首領，應將接到之通令及說明書，詳細對民衆解說明白，使知利害，對上不致悞期，對下不致受罰，以盡職責而利賦政，3、攤收地方使費，應先

所辦事人員，均係義務職，除將開會紀錄，向村民宣佈，使知用途及收方法，以免村民不明真相，而生悞會

二、稅契手續：本縣契稅章程，實行已將四載，每年六月十二月，為準令大檢查之期，及所有檢查責任，按稅辦法，及推行官契紙辦法，迭經詳細令知，使各鄉村長轉筋村民，務使家戶曉，以重省課，奈各鄉村長大都忽略，以致民衆仍多不知賦稅相者，向後：1、凡鄉民典買田房者，必須到鄉鎮公所購用官契紙，書立契約，在六個月內，隨意來縣投稅，鄉村長不得把持代稅，時收使費，但過期不稅，或匿假不實者，一經查明必須照章懲罰，2、如有遺失田房契約者，可到鄉鎮公所購領補契紙，填具四鄰証明，來縣補契，以保產權

三、過撥糧銀手續：查本縣過撥，按往年習慣，糧隨戶移與省章不合，現令各區地方使用過撥而有混重，就顯之希圖費，因多寡不同，取巧者遂利轉移產權而過糧者，地在某村，規定，統以地畝為準，向後凡即在某村完糧，並須有買價約為証，由該村公所領用推收單，分別撕開，由村長鑑章証明，其隔村，隔鄉，隔區者，並須變方村鄉，區長同蓋章証

內 建設指示事項

一、對於電話應由人民負担之部分

1、電線桿—依省令規定，由地方自籌，本縣凡新修電線或被匪破壞電線，所需電桿，皆由所在區全區擔給

2、電線—本縣本年度由省核定預算，建設事業費五千元，建設預備費一萬零七百五十九元，因電線時被匪破壞修設費太鉅，現已用完依軍事需要

四、查報匿漏糧銀：查本縣征冊，因事變被燬，現在擬以征收者，係遵省令另由各村查報之征冊，內中查填糧銀，多有不實者，業經一再通令，附發表式，由鄉村長詳細查報，但迄今查報者寥々，茲再指示：

1、凡人民現在所完糧銀，如有不足者，應將各人實有糧額，數額，報告村長，以便總造報冊，否則為人告發，或經查明，即須受罰

2、村長應遵照令發表式，從速會同各甲長，詳細查填本村糧冊，分別種類，造冊報縣，各鄉鎮長應督催村長辦理，此後查報事件，再有前延悞，則責任所在必須嚴懲

明，再持向征收處過撥，否則無效

不得不由地方攤派，其攤派方法有二

一、是新架設之電線由所在區全區攤派

二、是被匪破壞之電線，由所在地之受害村賠償

二、物資統制

由於大東亞聖戰關係，在此非常時期，凡關軍需民需一切物資，不得不加以統制，以備長期應戰，但恢復區域內人民所需要之汗火，燒市及其必需物資，均按照恢復區之人口用數配給，如不向匪區輸入，當可足用，此斷絕物資輸入匪區之辦法，請地方人民共同協力，防止向匪區運輸，以免恢復區內人民缺乏物資之恐慌

三、食糧禁止運出

一、現在烟台食糧又不能輸入本縣為防發生饑饉起見，已限制食糧出口，如在匪區運輸者，民為絕對禁止，請地方人民，如有購食糧運至本縣城內交易者，應速至本縣城內交易，本縣合通令各區長查報，平均約有三成，除補東湯一帶食糧足敷本地食用外，其他各區鄉僅三分之一，或四分之

又當外埠食糧不能源源接濟本縣非盡力食糧增產，達到自給自足地位，不能安定民生，而增產主要事項，就是鑿井，每鑿井一眼可灌溉田地五十畝，水田比旱田每年可多收穫一倍，以麥子與苞米未收成論之，每年每畝平均多收穫十升，每升按十圓計算，五十畝地，能多增產五百圓，如六百圓鑿一眼井，則一年有奇，即可超過井之代價，如全縣能普遍鑿井，不但所產食糧免於不足，並且還有剩餘，向外埠輸出，食糧不足之感既可免，而農村經濟，亦可藉以繁榮

五、提倡種棉

查本縣對於農作物，向不慣於種棉，在昔日因棉花輸入較易，因可無須種植，值此戰爭方酣，棉花成為軍需主要品類，如不設法種植，誠恐來年則有斷絕供給之虞，利田此時機，我牟平可提倡種棉，按每年每畝平均產棉三百斤，每斤按一元計算，每畝可出產三百元，比較種植其他作物，利大甚多，擬明年由本縣購買棉子，在各區採取棉籽，實行種植，希地多農戶，勿失機會（未完）

各城門實施 檢疫注射

【北京】京市衛生局，據報濟南發現真性霍亂後，為防止病患蔓延京市，而保護公衆衛生維護民命起見，特於日前在各城門車站及通衢卷口實施秋季霍亂預防檢疫注射，數日來情形極為良好市民亦對預防注射已有正確之認識，故收穫優良之效果前日天降秋雨，傳染病因之即可減少云

維護交通安全 限制汽車速度

【北京】北京特別市警察局，近以汽車在街巷行駛時有超越規定之速度（營業用公共每小時二十五公里，自用機關用每小時三十二公里）事情，特於昨日再發通告飭令一切遵照規定之速度不得有違，當局並派員警在各衙要街巷嚴密糾正以為人民安全而利交通

警局嚴厲取締 車輛速度

【北京】京市警察局，為強化交通安全，特擧行車輛速度取締，自本月至十日逐日派員在本市繁雜交通地點，嚴行取締車輛速度，昨已共查獲違者，汽車十五輛，三輪車二十餘輛，腳踏車百餘均處罰，以儆效尤云

上午八時至下午一時，副出售郵票，印花，及收寄各項郵件普通包裹云

福山縣署成立 治強運動支部

【福山】華北第五次治安強化運動，昨日正式展開，福山縣公署，為實踐治運，工作於奉令後，遂即改組治安強化運動支部，張縣知事兼任支部長，警飭所屬遵照治運要綱，及實施要領，參酌當地情形，擬定福山縣治運工作實施計劃，現已編印完竣，除送呈分發所屬各機關團體，遵照實施推進，並函縣宣傳處已於十月四日，開始治運各宣傳工作實施宣傳，以啓發民衆，激底明瞭云

小麥粉配給及 空袋收回辦法

【烟台】物資對策委員會，關於一般使用小麥粉（麵粉）配給由本月（十月份）起，依據左記要領，施行配給實施，希一般被配給者，對於左記各項，以心得諒解該委員會意之所在，充分協力為要

小麥配給要領

一、適用範圍

普通用於芝罘市特殊及一般民需小麥粉

二、回收方法及處分

甲、一袋以上之配給受領者，應受配給票以及配給載其中之購買數量與同所需之遲袋配給

乙、配給組合員，一袋拱給五角與配給受領者，作為回收空袋代金

丙、不按空袋領麵，而受配給者，則一張征收一元五角錢，而作空袋保証金，發給收單，下次受配時，拿着空袋之際，除返還保証金一元五角錢，同時並給空袋五角錢

丁、此收回代辦者，特殊民需配給由第二部員辦理之，配給由第一部員，午，在第二部者所收回之空袋，以無手數費，而交與第一部員，第一部員，在月底則種別之，每月報告於芝罘物資對策委員會命第一部員，適宜的處分之，並使提出處分明細書庚、根據此種處分之所差額數，使其交與芝罘物資對策委員會，其用途率委員長指示之

配給實施之由十月份中，此種回收，

求子有方 還春有術

這都是科學的萬能

看這雄雞雄馬剔去了他的睪丸其生殖機能立刻消失雄雞的冠亦即萎縮牡的馬把那雄威頓減這就是除去了他的生殖線滅消了他的生殖活衛蒙

內含有多量生殖活衛蒙所以才能調整強化

凱𤋮氏補腎良藥 勃而興

人的生殖機能增加了男性的活衛蒙

男女康健是戀愛擴得勃而興是康健的質神滿慰是夫婦家庭樂趣勃而興增快樂的快樂體格弱是夫婦的厭腸勃而興是除病的若藥不育是無眞愛的表徵勃而興是送子的娘娘男子試服便知無謬

國內 外各大藥房均有出售 每瓶一圓四角

總發行 秦華西藥商行 吉林省·哈爾濱·開原

奉天省許可濟

瘧疾斷根聖藥

殺瘧精

瘧疾因為什麼？要屢好屢犯呢！

本藥是撲滅瘧疾病原菌最有強力的，為空前未有的瘧疾去根妙藥，為解除屢好屢犯痛苦的仙丹，不論新久瘧疾，三付斷根，永不再犯，一袋五角，函購即寄

歡迎代理，每次買五十袋以上，即認為代理者，待遇特別優厚，代理簡章函索即寄，藥欵代金引換，零買見欵寄藥

總製藥場 德善堂 撫順市中和馬路三丁目

（各大商埠均有代理）

肺癆吐血急効葯

一肺病咳嗽藥一

此藥專治青年血癆，肺病，大口吐血，痰中帶血，五癆七傷，肺結核，肋膜炎，老年四季咳嗽，久治不愈者，試服即知効驗

各縣代理店

大連總代理

總發行 函購處 奉天大西關 北大門東拐 天光電影院 精業堂藥房 北京 天津 分行

論近代美術思潮

（四十八）

——明 海——

再抵文西地方攝寫茂密的橄欖樹的丘嶺、葡萄園、浴着陽光噴泉的廣場、等南國的風景、由此又沿地中海遍歷至西西里、烏廷至摩洛哥、其間時常帶着疲乏的心歸到諾曼提一面靜養一面製作、阿威爾、其他海岸風景、即在此時作成的

多非的作品都是愉快的、自然和人生於他無陰暗、鼓映着歡喜、在世間一切的東西、都是明朗充滿希望這是畫家多非的世界觀、批評家查內約評··「多非是樂天主義者、他由正面觀察人生、見到了的是微笑、美、自然於他是永久的新禱」實是最確切的評論、自然禮讚的祝典的神情和詩的空想該畫家有其他足誇示的特徵、這也可稱爲詩的寫實主義、若觀於他的風景畫、如日暈由露臺眺望的公園、臨海的別墅、由高臺遙望的微波和列在岸邊的房子的展望風景、噴水和小船的愉快的插圖等、每個都吐露着自然詩人、色彩詩人的多非的樂天感

風景畫的樂天感、詩感、明快調、人物畫也如此、如肖像畫、穿着浴衣至婦人像、或穿着清楚的衣服的婦人像（繪畫）這也和風景畫相同、以適切的決定的線和新鮮的色彩表現人物的性格、不帶些許的憂鬱性是活潑的近代婦人、多非這種藝術的特性即在裸體畫的場合、也是一樣、這是多數的畫室或其他室內裸婦但都是春女性的肉體帶着野性的青春美、多非的裸體沒有一點頹廢性、充滿着健康感

多非是技巧的畫家、油畫的場合、最初大膽的在畫布上塗上粗强豪奔的觸覺色彩、再不用細工、以有自信的線完成、只用這直接了當的技法、完成了很鮮明的明暗遠距離、躍動着如同初夏的男性的色感、該畫家的技倆決不是平凡的、素描也有極性格的、及銳的素描速度、多非的線條非單只決定了形、實是構成了表現物象的生命派、該快速調又有色彩的躍動感、他的作品有無限的喜悅和詩的情緒

五・烏拉曼克

最似野獸而又野獸的烏拉曼克的名、既已由人們的記憶中消失了、如野獸全盛期那樣周圍風潮的他、早已沒有昔日活潑的面影、曾立在第一線的進步的畫家、這樣凋落不能不令人意寥寂之感、並且、假令以是過去的作家、論到野獸的盛衰烏拉曼克的功績也終不能埋落、因爲他與野獸的興亡與運命相共的作家

烏拉曼克在一八七六年四月四日生於巴黎父親是夫拉曼、母親是羅來因地方人的血統女性、家庭中的父母都有藝術家氣質、在他自述傳小說「危險的拐角」裡、開口謂「我的父親是提琴家、母親是鋼琴家、我如同生活在音樂裡」如斯、烏拉曼克還是如書中所述每日寢食在愉快裡、並且朝晨常被提琴和鋼琴的聲驚醒、稍長、入於布勒塔尼某小町的聯隊、在這三年間由朝至晚無間斷的成了演奏瓦格涅、馬斯奈、聖桑斯威爾第等樂曲的青年

到了二十歲時、烏拉曼克對於繪畫還沒發生興趣、他體質非常頑健、意志也極强固、因他是樂天的青年對於運動有興趣、踏遍了法蘭西的各地、他騎腳踏車很得意、和奏提琴一樣、成了很有名的插話、烏拉曼克初執畫筆是在一九〇三年前後、當時住在塞納河畔坐在浮在水面上的帆船遊玩、一面寫生風景、處女作是有樊哥格影響的沙通附近景觀、被著名的呂詡阿和舍替的保護者的畫商看透了烏拉曼克的將來、收買他初期的作品、由此以野獸主義開花的一九〇七、八年是他的前期、以後是後期或可謂之完成期

有强壯的肉體和爽快率直的性格的烏拉曼克、生來即是野獸主義的作家也不爲奇、野獸主義對於藝術是習形式的破壞運動、對舊權威有一種的叛逆精神（不只限於繪畫、是全二十世紀文化共通的性格）在該作家的場合、一半由於個人的條件、這樣的烏拉曼克與傑友德蘭相來往後受了刺戟、竟決心立身畫家、並且受了瑞阿梅爾威特、斐斯等批評家的評論、發達至一流的作家

烏拉曼克的藝術第一的特徵是那個調子的激越和强的精力、有嚴厲壓力的作品的形式、這是烏拉曼克本身的藝術的本能使然、第是一基於他幼時在家庭受自由的積極的反抗者的教育、關於他作品的激越性、實是先天的同時又是後天的、然而這激動的心情以本領的精力又以淒烈的迫力加在作品上所以有生趣、這樣的精力和努力表示了烏拉曼克藝術的旺盛、他自謂··「我們忘却了最重要的機能、這就是努力、努力是與無疑慮的人們一生高貴的報酬」

第二烏拉曼克的可注意的地方是與多非不同的意義有樂天的心境的繪畫、多非的傾向是瀟落洒脫、烏拉曼克是豪宕强壯、他的線較前者是激動的、色彩濃又厚、若謂多非是南國的、有夫拉曼血統的烏拉、則是北國的、唯有兩者相一致的地方、是將他們自然、人生於健康方面觀察、如曼特紐所謂··「烏拉曼克以人生是美的、健康的、可期待的、並且是解放的」

烏拉曼克的繪畫、有這樣豪快的心理的傾向、所以他的色彩以果斷的配色法使畫面緊張、他的調色板大體是白、黑、褐色、深藍、赤、這些色彩以大胆的男性的形式上的誇張法決定形態、確定畫面、所以他的繪畫能表示一種的氣魄、現在不能 不感 到多少平板（無變化）感、但由此推測、烏拉曼克是最純粹的野獸亦無可疑的餘地、即豪華的花的靜物、魚、罐子的靜物（插畫）房子和有馬路的郊外風景、各種的肖像畫等、無幅不都是他適切的例子

印度獨立運動史觀

「志士羣起不服從苛政 奮鬥到底以恢復自由」

今日我等關於印度問題之重點、並不注重所謂英印兩國如何妥協、深刻認識左開二點、乃當前急務、玆加以研究檢討、以爲今後對印度問題全部之參考資料

一、詳悉獨立革命運動經過事

二、具有三億八千萬老大人口之印度、會費去八十年之悠久時期以不斷的努力與犧牲因何竟未達獨立之目的耶

印度獨立運動、乃與被英國之征服同時萌芽、所以日期非常遙遠、然而必力期達到目的抱着確固的希望、是以乃由於日露戰爭、日本大勝爲起因、見諸國民會議 派領袖尼爾會於彼之著書中述云「予印度民族運動以大轉機」概可明矣、是以彼等由於 大東亞戰爭之勃發、並基於日俄戰爭所結之實、遂抱定不可磨滅之光輝希望

印度獨立革命運動、一言以蔽之、乃因英國對印度之根本政策之「施行毒辣政策、僅保印民衆最小限度之生存、至不死而能生活之程度」如此暴虐壓制、才惹起反抗之民衆繼續門爭、而造成所謂民族鬪爭史

印度之獨立 革命運動初期可分爲三階段

「第一次革命運動」於日俄戰爭時、由於日本之大勝、彼等抱定遠大之希望、附與莫大之自信、遂手操武器而奮起、英國對此稱作「印度之傭兵暴動」此擧終被英國軍壓倒之勢力所鎭壓、然而亦戰極長之期間

「第二次革命運動」於西紀一九〇五年、由現在亡命於日本之鮑斯等組織秘密結社、盛行暗躍、暗殺當時英國側大官及總督終而事破

依此第一次、第二次革命運動之結果、竟使印度陷入自束自縛之狀態、但此不過是表面的現象、暗中漸次破壞英國之壓制、他方獨立運動志士等堅抱自信、益愈鞏固、同時並使運動組織化、巧妙進展

「第三次革命運動」前歐洲大戰勃發與以絕好機會

大戰勃發之翌春、因一九一五年於拉賀爾、伯那來斯、蜜德勒、新嘉坡各地蜂起獨立、故於一九一七年公約「戰勝後許與印度自治權」至於英國於大戰中將印度兵 百二十萬送赴戰線支出軍 資金三十億圓而使其援助英國、其老獪之極頗備奮嘆、但大戰終了後附與「自治權」之代價、與民衆者實乃以制定彈壓 獨立運動爲目的、無正規之手續而逮捕人民、任意處斷

因此暴民而奮起之甘地、以枯木之裸體、出現於孟買、民衆皆歡呼而迎、於玆印度民族運動以此雄聖爲 國民會議派之指導者、遂呈新的發足矣、換言之、亦謂印度獨立革命運動、由此時始入正式化

甘地懇請撤去 苛酷之羅拉德法而未能容、遂至宣言開始彼有名之「非暴力 不服從運動」

西紀一九二一年因 反英運動而被投獄者、達三萬人、一九二九年二萬 七千人以及指導者殆全部投獄、一九三一年七月反英運動、婦女小孩一併逮捕、計國民會議派黨員達十二萬人、但老獪英國政府亦感棘手、遂出以讓步的態度修正羅拉德法、而施行一九三五年之「印度統治法」（旭）

狡英窘態畢露

英國蒐集食餘骨骼

英食料省佈告謂：今後各家庭食餘之骨殘、爲利用製藥物須保存其四分之一 ● 蒐集此等骨骼以備製作膠並肥料等、蓋由於美利堅的巴西線運輸增加輸送困難等巴西生產 的膠皮最近已呈 停止狀態、膠皮倉庫日漸增加、均因輸送不能所致、該地依存生產膠皮的商工業、由於危機四迫、封鎖工場者屢出不窮

建艦計劃必歸泡影

英國船艦喪失對美、英兩國所受的打擊據下記爲實應顯重大 目下美造船所雖進行建造船艦數隻、但頗感必要量的鋼鐵不足同時英方的造船所非但鋼鐵不足更覺勞力也不十分充分 軍事專門家擬在今夏於美、英、加拿大各造船所實行共同建艦計劃、欲行挽回從來的頹勢根據以上的種々情勢、恐怕這種計劃最終還是成爲泡影了吧

民窮力盡百計難成

錢 冰言

110

李全向她三人訊問着：

「在每人屋中睡十天、一個月輪流一次、但由誰起始？先在誰的屋睡？」未待靜修和文英答言、艷雲首先說了一話：

「這事沒有別的說處、當然得由靜修那兒輪起、因爲什麼事情都自然有個先後」艷雲這話、靜修很愛聽、不但推她佔了先、而且末後這一句含而不露、又有點尊敬她的意思、所以她的心裡很是快慰銘感、不由已的用溫和的笑臉、對艷雲作了個表示好感的微笑、艷雲也感着很是輕鬆、好像自己對靜修作了一件好事！以後靜修再不提起攝艷雲的話、其中雖有種々原因、但未始不是由於今日這一點好感啓其端序、艷雲將說完話、文英立加反駁：

「怎麼、該由她那兒先輪？？因爲她的歲數大、年頭多」是不是？她已經在一堆睡了幾十年、現在應該讓給我這新來的了！我答應大家輪流、這就是面子事！若再把我排到後頭、我可不能幹！我們這新勁還沒過完兜」靜修堅持心盛、不肯和她再起紛爭、只是沉默不言、艷雲一旁又待說話、李全以哀懇的神情、抑止着艷雲、婉商着靜修：

「得了！二位！把這一點面子賞給我吧！念她年紀小新來的、二位多讓服點、我這裡有禮了！」李全說罷、分向靜修艷雲、每人行了三個九十度的鞠躬禮！靜修只是哂笑了笑、未說什麼走開了、艷雲也立起來、向李全還了個媚眼、發着嬌笑、臨向自已屋裡走的時候、嘴裡還作着嗔罵之聲：

「缺德！眞缺德！」

這樁久不決的懸案、至是才算完全解決了、文英爭得了勝利、她忻々活々同着李全去消磨這寶貴的十天去了艷雲和靜修暫時仍和往常一樣、寂寞寡歡的睡在自己的屋子裡、

李全此後分向三處輪流住宿、十天掉換一次、這種公平辦法、按說不會再有什麼說處、其實竟大謬不然爭風吃醋、妬忌疑猜、不但她們三人惡感益深、而李全動輒得咎、罪孽益重、他從此才完全體得了多妻之苦、她們三人也感到了這不是一個可以安居的家、以致約變以往攫奪男人的心、而轉移到掠奪財物上去、各人都想要攫得一些財產、以安定自己未來的生活

李全甚情快樂的和文英倆混過去這頭十天、在第十一天晚上就該到靜修的屋裡睡、文英雖有些戀々不捨、亦不能再加抑留、只得忍痛讓他去了、靜修孤眠多日、方在熱烈的期待着丈夫的惠顧、並急於要對他說出久蓄在心裡的話、不料李全將躺到炕上、就先聲明了身體不舒服？不但別的事情不可期待、就是同他說幾句心腹話、他都不愛聽、閉着眼睛、帶出極度頹唐的樣子、這分明是想在疲憊之餘、到這裡來歇工！這頭一天晚上、由於靜修的特別原諒、算是安靜的渡過去了、不料一連幾夜總是這個樣兒、靜修無可再忍、才開言痛語的說出了以下的話：

盟邦泰國鞦韆節

膾炙人口別有風味

採風錄

泰國的風習中最奇的可算爲鞦韆節了、這節正如我國的端陽節或中秋節、已經有了很久遠的歷史、是在很古以前、就傳流下的一個盛大而 極其膾炙人口的節令、他們每屆節期、就挑選一處很大的空場在 那空場中央架設一架巨大的秋千、至於秋千的製法、與我國的學校和公園內所安 設的秋千無異不通牠的高度與大小、我國的秋千就望塵莫及多々了

秋千的高度 總在百尺以上在秋千架的頂上圍繞 着布幔另外插着長槍和旗幟、如同一座高大的凱旋門、秋千立妥之後在距離秋千 二十尺遠的所在樹上一根極高的竹竿、在大約離地六十尺的 竹竿上插着一個裡 面裝了很 多錢 幣的錢袋、一切都準備妥當以後、一位身穿極其 講究貴族衣裝的人、打扮成名叫印得拉神的樣子、在衆目睽々裏走了出來前擁後擁上千累萬的男女、將印得拉圍團起來、同時胡琴亂喊的隨着印得 拉向式場走來這時空場早已站 滿了人山人海的群衆、印得拉走到秋千架前就登山秋千板、我國的秋千最多不過只能容乘二人、但是泰國的秋千同時竟 能乘上四個人、秋千板離地面有十五尺多高、秋千的繩子因有六十尺的長度、所以打起秋千來非常的壯觀而有趣、打秋千的人打得最高的時候、他們的身體就能與竹竿接觸、他們所以不顧命大胆的打 這般高的秋千是爲了要爭得竹竿上所 綁的那個錢袋、他們打秋千的四個人、互不相讓的爭着摘取竹竿上的錢袋、雖然一心爭着摘取錢袋、但是兩手緊々的握着繩子、如要鬆手可就一命嗚呼了因此他們奇想天開、都盡量的大張其口、可以用牙咬取錢袋然而秋千是不 閒的來回飛動每逢靠近竹不過僅 々的一剎那、雖然搶先就張大了口在候着咬取錢袋、究竟這不是件易事、如果一口沒有咬下錢袋、繩子就不容緩的同他 們一齊的離遠了竹竿、因此咬過來咬過去、不知多少次總是這一樣的把戲、那些注精會神看熱鬧的群衆、每逢見打秋千的人沒咬下錢袋來、他們就衆口同音讚然的發出來一聲 震天響的同情喊聲、直待最後錢袋被咬下來爲止、群衆就如同自已獲得了勝利似 的一面歡騰的高呼大喊、同時圍着秋千大跳其舞之後、這與奮人心熱鬧一時的秋千節的 式典就閉幕了

有人或要懷疑、何而他們會有這般獨出心 裁奇特的節令存在、這一方面 是泰國人對上年的五穀豐收向 神的一種感恩、祭典其次據說是就便爲了當 的加倍量 收向神的一種祈願 式典、歸総索根的說不外是爲了自我慾望的滿 足而已（盧心）

月下敲門 凡夫作

馬連良與觀衆

菊話

在前兩月、社會間一般人士、即紛々傳說、燕市名鬚生馬連良將來滿演唱、今已居然見諸事實、業經在奉哈表演、最近即可蒞臨都門、喜好舊劇之各界人士、當能一飽其耳眼之福、誠嘉訊也、確是滿洲劇場中之所有觀衆、名爲喜好舊劇、實際上眞能識得其中三味者、則寥若晨星不可多觀、故其無論對於坤伶之演技類皆隔靴搔癢皮相之論、無何眞正認識、其心目中所謂極値欣賞、而不惜狂呼拍掌以喝彩者、說來只有兩項、一、一般外江坤伶、衣飾鮮艷面目嬌美上得台來、調態動人、眼波飛射、繼續淫言浪語打情罵俏、如是則座上諸公、因已筋酥肉軟四肢無力、而呈如醉如癡之狀態矣、勢必大聲疾呼而報之以好好好……究竟好在何處、彼自已亦不十分清楚、蓋彼實亦神志昏迷語無輪次矣

二、一般黑頭小丑、出場之際、哇哇哇……幾聲怪叫、如同猛張飛重生、莽李逵復活、則台下觀者自然神悚魄動、連呼日好戲好戲、或者一般小丑扮相猾稽、鄙言匪語滔々不絕如是則觀衆特別歡迎、感覺異常過癮、此則滿洲觀衆之所謂觀也、亦即好坤伶好名伶之所謂好也、至於眞正具有藝術根底之上等角色、一唱一作皆有規律繩墨可尋、超超元著、非同凡響、此則觀者則盲然而不識其趣、甚或認爲味如嚼蠟、而敝屣視之矣、滿洲戲劇之所以不早振興者、其以此歟、余亦非謂滿洲絕無 識戲之人士惜其太少耳、馬連良氏爲當代名鬚生、唱作俱佳、人所共聞無待贅述、唯以滿洲觀衆眼光與心理、別有所屬、則馬氏此來是否能較譽而歸、不無疑問矣、嗚呼、天下事、類此者夥矣、豈獨戲劇也哉

滬上紅星李麗華

近將赴日參觀影界

【上海特訊】由於國民政府宣傳部的斡旋、中華電影公司定於十月底、向日本派遣中國電影界代表約十名、刻正銓衡人選中一行之中、除徐欣夫卜萬蒼等名導演及撮影者余省三等優秀技術家之外、並選拔男女紅星、參觀日本電影界其中在上海、影海中紅極一時的李麗華、十之八九已經決定李麗華芳齡十八、她的作風、在艷麗之中、具一種古典美、五六年來、獲聚全國獨占銀海皇后的寶座、又兼她天賦一個圓潤的歌喉清歌一曲、不知迷倒多少青年男女、她現在每當撮影餘暇、即練習日語、以備渡日云

遇鬼收妻

繼辰

馬玉秋、燕人也、年方而立經商外鄉、路行盧溝、日已西沉、荒烟蔓草、諸見迷離、極力奔行、欲覓下宿、俄見前面灯光閃爍、知有人家、遂趨之至則有大厦一所、見少婦倚立門前、約年二十許、風姿綽約體態輕盈、因請寄宿、婦問何來、馬具以告、延之入、見房舍堂皇、陳設精雅、叙及家世知婦爲吳氏宛如、文君新寡、擇人而事也、馬固翩々、且無室家、覩此麗人、不覺心旌搖々、夜稍深、婦外出、巳而、復具饌入、相與對酌、情意甚殷、婦略進數杯、身即如柳、面泛桃花、馬情不可遏、興之求歡、婦竟纏婉相承、伊遂緊擁玉人、酣然入夢、及曉、見已身竟裸體宿叢蒿中、衣履什物紛陳左右、急起視之旁有一墓在焉、墓前有碑、文日吳氏宛如之墓、馬心知遇鬼、但回憶夜間情事、不惟不懼、反覺依戀難捨、去後、每擬求術以納之、有云、如以烟火食置鬼口、則形凝而不化矣、馬得法喜甚、遂懷飯糰趁夜復往、至該處婦已倚門笑而來迎、馬遽出飯糰、塞入其口、婦受烟火食、果不復化、因偕之歸、抵家後、情好彌篤、日常操作、一如生人、惟畏陽光、終日不出戶外、數年、育子女各一、某日、馬有事他出、婦赴外汲水、風吹雲散、日光突出、婦避之不及、瞬息間、巳化血水馬歸後哀悼異常、因厚葬之、以報其德、嗣子讀書、具有夙慧、連捷鵲苑、而爲京官、女亦聰穎、適于名門

佛學闡解

甚麼叫三無漏

佛學最大目標、是除迷得悟背塵合覺八個大字、前邊所說的三妄心、令人先分體察認識、是除迷却塵的下手正徑、這裡所說的或無漏學 是得悟合覺的必然坦徑、兩者相須爲用互爲表裡、凡是佛學信徒、必須由是而學焉、則庶乎其不差矣

所謂三無漏即 是戒定慧三大法是也戒是持戒、最普通的五大戒、一曰戒殺人、二曰戒偷盜、三曰戒淫亂、四日戒邪妄五曰戒暈酒殺盜、淫妄酒是爲五戒、爲甚麼要先從持戒入手呢、因爲人類裡邊上智太少、生而具備崇高理念者、古今來有幾人、世界中有幾人、其他都是中下級的人們而已、孔子說的最好顏子其心三月不違仁、其餘則日月至焉而已、聖人是說大實話的、這是實實在在的話、一點也不假、試想孔門七十二賢、每天受着大聖人的訓育薰陶、還是僅有一個顏子具體而微、其他七十一位只能作到日月至焉、何況社會的一般人呢、家庭的教育、怎能及得上七十二賢、學府教育怎能及得七十二賢、在社會上所處的環境、更不如七十二賢、所交接的良師益友、更不如七十二賢、所聽的所見的所思的更不必說了、根本上沒有崇高偉大的理念、沒有堅實不動的意志、沒有清明正確的見解、心裡先盈貪嗔癡三大妄念、眞是無帆少柁的舟飄在大洋上面、又有猛烈的風吹着他、要想他離惡向善、走向作人最高的境界、太不易了、佛爺說法先被其迷、舉出三大妄心、以爲當頭棒喝、然後劃出正當途徑、列叙三無漏學的美妙、以圖步步引 人入善、戒是禁戒就是嚴格的規律你要學佛、先須持戒、凡是有罪惡的事情、先屏絕不爲、因爲不作惡而後始可言善、若是惡尚不肯放棄善者如何以得呢、但是先持戒就算學佛了嗎、不然、這是初步、還有第二步、就是定的工夫了、定是禪定、換句話說、即是參禪入定、這樣說還不明白、我們用大學作個比喻、大學上說、物格而後知致、知致而後意誠、又說、知止而後有定、定而後能靜、靜而後能安、安而後能慮、慮而後能得、這是佛儒兩教可以互相發明的地方、所謂參禪不是一味靜坐冥想、所謂入定也不是一味枯木死灰、就是既然持戒以後、還若靜靜的沉思凝想、佛法的高大精微要究討明白一個眞實的道理出來、所謂眞實的境界、戒定慧的好處、[illegible]明白的、這才有了正當覺悟、隨着也就有了堅固信念、這就透過中間一層漸到高處了、有了覺悟、方算參禪、有了信念方算入定、正合大學有說一樣、格物以後到了致知、致知以後到了意誠意念極誠則知一生所行、應當止處是在何處、這個止當居字講、就是得到安身立命的地點了、自然心有定志、不爲外物所搖了、到了這步境界、心境萬分愉快、古人說爲善最樂又說仁者樂、又說仁者無憂、都是此意、因爲自已知道已竟離開罪惡和苦惱、在作人上有了最高最大的結實了、因爲這種定力和愉快、根本上已竟具有最高尚的大目標、所以志願越發偉大、智慧越發宏博、人的智慧狹小、因爲站身的地點低下、四外都被外物所包圍、所以不能高明、有修養大學識的人、先把身子站在一切物外立在最高峯上、所以如同旭日當天無幽不照了

東韓錚宇奉天　王仁齋

客歲陪都作勝遊歡心旅邸遇荊州身登樓閣聯同伴酒滿琴樽感舊歸古跡名區筆下紀風光市井眼中收君會勞步爲鄉導指點殷勤未肯休

遊松樹山感賦　（前人）

棕鞋竹杖助身忙最愛松山景異常草色漸隨秋氣老濤聲時帶晚風凉烽烟消盡餘荒壘荊棘還多古戰場極目天涯廻首望桃源畢竟是吾鄉

懷任子伊　（前人）

底事重將凭管搖爲君得句動思潮關山兩地遙相阻樽酒孤斟感寂寥靜坐青氈已有年經推鋼向異鄉傳知音隔別琴虛在何日重逢理舊歡

仲秋賞月　（前人）

天光如水月如盤小院銜杯醉廣寒秋正中時人正樂萬家笙管祝團圓

滿映花絮

開拍 皆大歡喜

大東亞博覽會開幕以來、惹起多少人的熱趣、甚致有從幾千里外跑來的、這樣的盛擧、九月末日即行閉幕、滿映乃採取一有趣味的劇本、以博覽會爲背景攝成影片現已於廿七日開拍、會場內觀衆每日都是擁擠擁擠這已經是夠熱鬧的、再加上這幾十人的攝影隊、更是錦上添花、該片預備以最快速度放演、所以除了一面趕拍實景、攝影場內的佈景也搭了起來、如此看來、該片的導演王心齋和主演者張敏葉苓浦克、趙愛蘋和王安等、又將拿起全副精神度過這天緊張的工作

攝製 恨海難填

「恨海難填」這是滿映最近開拍的一部新片、顧名思意這絕對不是個喜劇、果然、但不是喜劇、而且是一個十足的大悲劇

故事是很曲折而又動人描寫弟弟的愛人嫁給了哥哥、這錯綜的愛情致使弟弟改變了行態、落爲流氓他不但破壞了兄嫂的愛情而且帶走了他們唯一的孩子、這樣便釀成大錯、引起了許々多々可泣的事來經過多少曲折、事情直撮到二十年後才明日的解開但他和他的愛人却相繼離開了人世

主演者除了張靜李顯庭之外、還有徐聰及其他名演員合演、導演是自「歌女恨」一起改變作風獲得更大成功的朱文順、試想這好的劇本由一流演員演出再從優秀的導演手中出來沒問題、敢斷這是一部傑出的作品、該片外景已於哈爾濱攝畢歸來、現正赶拍內景本月末旬即可完成

馬到成功

太平山徐惠普選　胡震洲校

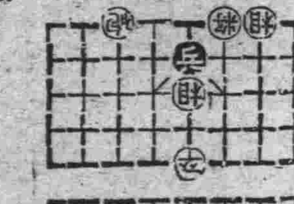

着法 帥先勝

車三進九 砲三平七 馬二進四 砲九平六 馬四進二

砲六平九 馬二進四 砲九平六 馬四進五 砲六平九

馬五進四 砲九平六 馬四退二 砲六平九 馬二退四

砲九平六 馬四進五 砲六平九 馬五退四 砲九平六

兵五平四 （勝）

京城 都藥房淋藥

好評嘖々…… 世界獨特的神効秘藥

罹患數年的淋病白帶赤帶下疳 一劑八圓即足

◎百發百中 ◎保能斷根 ◎永不再犯

男女患者諸君請速購服以期早愈爲幸

◎本藥爲予防花柳病絕妙之聖藥

◎試藥 貳圓 ◎半劑 四圓 ◎一劑 八圓

主治効能 男子急慢性淋疾一切 女子赤白帶下疳 淋毒性關節炎 橫痃 第四性病 化濃性腫物一切

◎本藥並無代用品

合資會社 都藥房

全滿各地到處藥店均有代售

痰喘咳嗽一服除根

本藥尚治無論如何難症之痰喘咳嗽、亦必使其除根、誠名藥也、原料係以高貴藥材所配製、基於學理、以東西兩洋醫術之最高技術、而精製綜合之藥也、故不特苦於長年慢性痰喘咳嗽等病者、服之自奏神效、即急性之目下患病中者、祈購買服用一服立刻便可除根、使咽喉轉佳、其樂陶陶、而本藥治療時、決無變成肺炎、肋膜炎、肺結核等惡症之虞、是以博得佳譽

注冊商標 龍角散

患左列病狀者、即祈服用之

龍角散適應病症

價 四日分 三十八錢 八日分 六十二錢 十八日分 一圓二十五錢 四十日分 二圓五十錢 六十五日分 三圓七十錢

總舖 東京市神田區豊島町 株式會社 藤井得三郎商店

全國藥房均有出售

淋病

滌淋丹 專治男女各種淋病 尿道流膿 破爛流水 腎經重患 無論輕重 子腫痛因淋而得一切病症 一打即愈永不復犯每打九元 外埠患者匯款購藥不加寄費

瘰癧諸瘡

撲毒丹 專治男女瘰癧鼠瘡疔疽紅腫等症 服即愈 每盒十四元外埠加郵費 腫破爛流膿流水無論輕重 決不再犯 匯款購藥即寄 便是

玉德堂藥店 奉天北市場登瀛泉東鄰路北樓房

世界電影院

自陽曆十月十三日起連映七天

上海金星公司出品 香港浪漫哀艷鉅片

今天放映 紅淚影

主演 胡楓 舒適 孫景璐

下期新片 女人心 主演 李麗華 首次放映

宏濟大舞台

陽曆十月十五日起映兩天

十五日十六日只映兩天

華公司香港歌唱對白情愛新片 偉鉅

復活 主演 李麗華

本院今後每月十四日爲新電報國休業一天

下期十七日公演新片 滿映有史以來僅見之佳作！ 滿映兒童教育片 愛的微笑 主演 曹佩箴

再期廿一日公映上海新片 藝華公司作傑 淚酒想思地

治愈婦人病

婦女病 家庭自療 順手治癒

採用本品 穩獲麟兒

美神丸

價 五星期量 一圓八角 十星期量 三圓五角

○但依當地規定價格出售 各藥房均有出售

本舖 大阪市東區南久寶寺町 宮乃舊進堂

靖國神社大祭開始
東條首相並遺族等參列
香火輝煌裡舉行招魂式

【東京訊】合祀殉國英靈一萬五千二十一位之靖國神社秋季臨時大祭。十四日嚴肅莊重開始祭事。是日社頭對面全國參列之遺族約三萬。午前八時起。此日僅限全遺族公開。參觀神社外苑事變展覽會。祭式首行淸祓並本殿奉告祭祓所儀式。午後二時由陸海軍省係官。宮司以次神官一同身着禮服參列。執行本殿儀式。開扉。神饌供進。宮司祝詞之後、係官一同奉獻幣帛閉扉。再行招魂式。對坐於所定位置之全遺族。由東條兼陸相。島田海相。山田臨時大祭委員長等致詞。於庭燎赫々裡午後七時由大祭委員長。合祀關係部隊。在京各部隊。官衙。學校代表。勅奏判任官代表等參列。開始招魂式。諸員拜禮後。殿御扉。宮司恭身參進神殿御前。致祝詞畢。對於滿洲、中國事變。諾漢汗事變。化爲盡忠英魂之新祭神一萬五千二十一位。乘御羽車參進本殿。大祭委員長以次、諸員拜禮畢。司靈璽奉安畢。由宮司祝詞最高潮。光榮無言可述。由宮合掌參拜。三萬遺族之感激達於茲招魂式完了

州民之祈念時間
十六日午前十時十五分

爲祭祀在滿洲事變。中國事變。諾門汗事變等皇軍有史以來之聖戰。爲國殉職之英靈一萬五千廿一位之靖國神社秋季臨時大祭。自十四日招魂式迄十九日六日間。在九段神域嚴肅執行。謹承天皇陛下皇后陛下。十六日親拜靖國神社之殉國英靈。大政翼贊會以陛下御親拜御預定時刻。爲十六日午前十時十五分。規定「國民祈念之時間」。於同刻一億國民。對靖國英靈表示感謝之誠。默禱冥福。而關東州與亞奉公聯盟。亦呼應日本內地擧一百六十萬州民。對靖國之神。祈念敬悼。并益固戰時下至誠奉公之決意。同樣以十六日午前十時十五分爲「州民祈念之時間」。同時刻全州民在各於所在地。對靖國神社作一分間之默禱。此旨已於十四日向關係機關通達矣。再斯日因時局關係。不鳴汽笛云

遵化添增夜班

【唐山】遵化縣自新任朱知事蒞任以來。對於縣政力圖刷新。現值夏防結束。第五次治安强化運動開始之際。爲求增進工作效能起見。諭令各科室及警察所。警備大隊部。每日由下午七時。添增夜班。星期六下午及星期日照常一班云

史蹟顯彰委員會
擧開第一次會議

【新京訊】以建國十周年紀念事業之一。民生部對與建國因緣深邃之史蹟。調査全滿各地而選定之。以期永恒保存顯彰聖域。自去年八月制定「建國史蹟保存顯彰要綱」後。即飭令各省甄選候補地之調査推薦。頃因已然內定第一候補地三十八處。第二候補地四十五處。故民生部特於十二日午後三時。在中銀俱樂部。開第一回國史蹟顯彰委員會。由于民生部大臣以下關係官並各方面關係者三十餘名出席。大臣首先致詞後。板垣參事官報告經過及說明選定方針。將候補地一一提出審議。決定此建國史蹟。使國民永久對建國之由來及從業不忘以資作與建國精神之同時。並促一般向完遂建國聖業努力邁進。對史蹟地域之整備。修理及其他有保存必要者。除考究措置外並施設標識。說明板。揭示板等施設。更以擧開講演會。座談會。展覽會。映畫會等。以俾回顧往年而昂揚聖地之意義。査此次所選定之史蹟。約達三十處。予定開第二回委員會後。再行正式決定發表云

謀賣氷合理化
召開懇談

大連氷販賣組合。十四日午後三時在大連亭。招待州廳經濟部警察部關係官。各警察署經濟警察係。同衛生係代表者。關於今後賣氷合理的方法。由經濟的及衛生的兩方面。作種々懇談

爲期輸送完璧
來月實施訓練

爲期全滿鐵線之客貨輸送機能。發揮至最高度。目下以爲準備期間實施中之決戰下客貨輸送訓練。將自十一月起即適入本訓練期。對此奉天鐵道局並大連埠頭局。於得關係各方面之協力下。爲期此次輸送訓練收獲百分成績計。特擧開左記諸種行事

▲座談會—二十一日正午假大廣場大和旅館出席者爲奉局。埠頭局。大連地區現場各所屬長。社外招待關係。軍。州廳。稅關。市役所。通信局。各官廳。奉公聯盟。郵交。大滿國際運輸及其他各關係會社

▲映畫講演與音樂之夕—十一月二日午後七時於協和會館。由埠頭吹奏樂團。新京滿溝輕音樂團出演。上映時局映畫並講演

▲紙畫劇—於適宜大連驛內公開對旅客要望協力

▲大連市內各映畫常設館之普及宣傳

▲於驛舍揭掛大懸垂幕以喚起州民之協力

今天的談片
防諜即須緘口

孫子說「知彼知己。百戰不殆。不知彼而知己。一勝一負。不知彼不知己。每戰必敗」可見戰爭之事。所最重要的。莫過於知彼知己了。究竟是怎樣知法。淺鮮的說。比如和人動手打架。我們如果要打人家一拳。在未打之前。須要先忖度我們是否能吃得起人家一脚。假使能知道一拳足將對方打倒。而對方即使給我們一脚。我們也不至於躺下。那麼動起手來。這是準贏沒輸。國與國的鬪爭。當然不能像一拳一脚那樣的簡單。但是求知的情形。到是同樣的嚴重。所以在國的鬪爭爆發後。無論何國。莫不急欲求得對方的虛實設備。而作其攻守破壞之謀略。有了這樣情形。於是就需要間諜的活動了。間諜的使命。是伺敵方之動靜。以反叛其主的。從前對於戰爭上。因諜報而成功的。爲數亦頗不少。在宋時。李顯忠曾經利用蠟書。諜報遞事。當時之方法。以及其間諜之手段。較之而今。自然是相差懸殊。近來間諜的利用。可說是千變萬化。竟有使人想不到的那麼精妙。然而無論如何精妙。可是他的目的。仍不外乎求得一個知字。只要他們得到了一點消息。馬上便與我們有很大的影響。因爲這樣。所以防諜的聲浪。也就日高一日了。尤以近來報紙所載。以及標語張貼。幾乎無處不見。像這樣的擴大宣傳。推其究竟。只不過人々守口如瓶而已。換句話。也就是嚴守秘密。其實凡是秘密。誰也知道嚴守。既知嚴守。便用不着這樣宣傳。況且所說的秘密。純是關乎國事。可是一般的人。誰又知道國家的秘密呢。既是絲毫不知。那麼更有甚麼秘密可守。於此須要知道。惟其不知。所以敢說。因此敢說乃洩國事。在說者。確以爲毫無關係。但在諜者。確收了莫大的利益。處在這種情形下。是凡我們的一言一動。差不多都有間諜的觀察。所以無論是字裡行間。以及口頭言語。最好是處處留神。爲農的。只務其農。爲商的。善營其利。守口如瓶。效金人的三緘其口。那麼不說不寫。間諜雖然有通天的手段。可是他又那會知道我們的秘密呢。這樣的做下去。我們雖然沒替國家持槍作戰。然而使間諜無法可逞。這暗中已竟是爲國效勞了。

今爲英靈敬悼日
奉迎禮拜並揭懸弔旗
全市民深表衷心感激

一擔當北邊鎭護之重責。在活躍中不幸爲護國而殉職之〇〇位英靈。由戰友及遺族護送就凱旋故國之途。搭十五日午前八時五十二分車抵連。即時安置於西本願寺。自斯夜八時。於該寺院。在市民多數參列之下。執行通夜法會。斯日一般市民各戶援例懸掛弔旗。對護國之英靈。表示衷心感謝之意。再市當局希望於英靈通過之際。自驛至西本願寺沿路居住者。全員整列門前恭爲拜禮

學生機抵福岡
今日飛向大阪

【平壤訊】歸還飛行之途次於平壤降陸休息之訪滿學生飛行部隊。十四日午前六時五十分。指揮官機列於先頭。相繼由平壤飛行場出發。同八時二十分通過京城。經大邱飛向福岡

【福岡電】果成任務歸國之訪滿學生機。十四日早曉。由平壤出發。經大邱一路快翔。午後一時卅分。全機安然飛抵福岡雁巢飛行場。當夜於福岡一宿。十五日午前由福岡出發赴大阪

旅途倥傯不忘育英
王委員長捐資社會事業
曹理事長領謝益爲感奮

【金州訊】華北政務委員會委員長王揖唐氏。於訪滿祝賀建國十年使命完成後。歸途過連。休養旅途之勞瘁。暇及十六年前寓連濱時舊交多人。對於遼東育英會社會教化事業之主旨。殊爲贊許。乃慨然寄贈金三千圓。以爲興學之資。當由該會理事長曹振甫氏領受。並代理全體理事及諸學子。向王委員長深致謝意。兼發表感謝談話略謂「王委員長於十六年前居於連濱時。余即時相過從。當時對於本會之主旨。即嘉獎殊深。不意於今日。委員長重遊舊地。並慨寄賜巨款。惠及州內諸學子。思委員長於旅途倥傯之時。尙顧及於人材培養。余及本會同人。惟有致力本會教化事業。努力發展。養成興亞健全人材。以副委員長本次寄贈之雅意云

裕民彩票
中彩號碼

【新京訊】第四十三回裕民彩票當選號碼

△頭彩 △二彩 △三彩 △四彩

二、〇一二 九、七五九 一五、三六〇

二三、四〇一 四四、七〇六
三九、八六三 三八、七六九
三二、二〇七 一一、五九六
四七、四二二 二四、九八二
八、〇五二 三七、九五一
二七、七八三 三七、一三四

來訪本報

康德新聞社理事菊池貞二氏。及同社大連支社長佐々木盛一氏。來本報新任巡訪

滿洲發明表彰會
今日在新京擧行

【新京訊】推進科學技術發明之綜合水準向上之滿洲發明協會。今值建國十周年爲謀廣事介紹於世以資普及科學發明思想。並獎勵之一般計。特擧開滿洲發明表彰大會。自年來於官民各方面協力下。業已着手準備。頃因表彰者二百名之銓衡。已告終了。故於十五日午前九時。在新京滿洲厚生會館。由阮經濟部大臣。上原特許發明局長。及其他官民關係者列席下。盛大擧行新表彰者除滿鐵。昭和製鋼。滿蒙毛織。滿洲輕金屬。滿洲農大。大陸科學院。電々及其他各部門以外。並有民間之無名發明者。其中尤以對優秀發明獻身於科學振興之功勞者廿六名由政府授與文化褒章。而協會側亦各授與褒章銀盃等。以表彰之

新到 紳士 淑媛 服飾雜貨 大連 天成號

救濟院擧行
一週年紀念

【唐山】唐山市救濟院。自成立以來。經已一年。在于市長辛勞督導之下。及各委員熱心負責。地方紳士惻隱爲懷。樂善好施。以致成績卓著。所辦救濟慈善事業。早爲各方所稱道。鰥寡孤獨。無告窮黎。共霑德惠。茲屆週年。特於今(十)日上午九時。在該院隆重擧行唐山市救濟院成立一週年紀念日慶祝典禮。除全體院民八十三名參加外。到有市公署全體職員。各機關。法團代表三百餘人。自九時起振鈴開會。全體肅立。向國旗行最敬禮。共唱國歌。向中日英靈默禱。首由副委員長吳紀芳致開會詞。副委員長劉錦亭報告一週年經過概況。繼由堤唐山特務機關長。領事代表。名譽委員長于文成市長。韓則信道尹。委員長相繼致訓詞對教育班孤兒全體勉以努力求學。以備將來爲國效力。方不負市長培養之恩及諸位來賓盼望之意。孤兒聆此。均各精神奮發。旋作新國民之基。於來賓行嘗願代表楊義謙致賀詞後。由院民代表劉憲章致感謝詞。並十一時員長芹墀致閉會詞。迄十一時攝影禮成

康德女塾改稱女學校

康德高等女塾。爲謀學校昇格。改稱校名。由各界之援助。本月一日已得關東局准許改爲財團法人康德女學校。誠滿人青年女子之一大福音

專心致力於日滿親善家
遠跑的三浦翁來連
決走破東京・新京間紀錄

專心致志於日滿親善。遠跑於東京、新京間之三浦彌平翁(五二)十四日朝。興爽到連。同夜宿於星浦滿鐵會館。十五日午前九時由大廣場市役所前出發。一路沿哈大道路馳赴新京。豫定十一月三日明治佳節。跑到新京。據談今次動機如左

本人在入中學之前。身體衰弱。運動不足。及至五年級。學校開運動會。試作長跑居然成績非常好。從此獲有自信。迨入早稻田大學後。爲長距離選手猛加練習。大正十五年代表日本。參加世運大會。大會終了後。決心致力於日。德親善。留住柏林計五年。爾來迄今廿數年間研究長距離跑法。因爲年邁。當然不敢奢想如青年選手。作何記錄。只求增進健康。於願足矣。此度走破東京。新京之間。要在致念於日滿親善。事先與關係各方面既無何連絡亦未求作援助。九月十八日。自宮城前出發。途中參拜橿原。伊勢神宮。經大阪。神戶。海路來大連。關於滿洲情事。本非熟習。惟賴一紙地圖。一路向新京跑去倘能達成目的。當係本一生之記錄。迨到新京後。並擬訪鄉土出身之開拓地

高齡者慰安會
今日擧行

大連敬老會。自大正六年以來二十六年間。例年擧辦一次高齡慰安者大會。現因設立養老院。故該敬老會業已解散。其事業則由大連市承辦。但爲繼續擧辦慰安。據前經各奉公團受理申報市內。在住七十歲以上之高齡者。計達七百餘名。故大連市於十五日午後一時在滿鐵協和會館。擧開第一回高齡者慰安會。餘興有演劇。舞蹈。奇術等多彩行事。以慰安長者

「畫報日本」付梓

畫報原是情報局。爲對南方圈諸地域之第二國民宣傳起見。本期是十月創刊號(照片即創刊號之畫報日本)

刊印中之「畫報日本」現已製成。行將供諸南方諸國之兒童觀賞。此作者。特委託日本文化協會製作者。

「愛的微笑」試映會
本報主辦今在宏濟擧開

滿映作品、民生部推薦教育影片「愛的微笑」之試映會、於本報主辦下、十五日由午前十時起、在奧町宏濟舞台盛大擧行

蠢動欲來之間諜魔手(下)

七、實行諜報謀略

迄今所謂之諜者的外廓。想來倘可明悉。此等諜者能如何果成所與的指令呢。茲談其二三事例

一、諜報諜者

在北滿某飛行場傍有攤列一些菓子果物等攤販每日看來也不作積極的兜攬賣買。雖然如此亦看不出任何奇異行動。任誰對此攤販也不相疑。因爲某種事件檢擧間諜結果。這露天攤販確是極重要的間諜。他每日像是發呆似的其實他是往空中望着飛的飛行機。今日有戰鬪機〇架某號與第某號翔飛。爆擊機有某號。與某號每日寫下來。這樣的經過三月或是半年之內。對於該飛行場之飛行機型及數。即可正確明白。這不是誰也不知道嗎。他又不是去搜尋秘密書類。只是往空中望去便可對某飛行場所有之飛行機型與數正確的一目瞭然

此種事例所謂的諜者。決不是由電影。或探偵小說中可以探悉的

二、謀略諜者

哈爾濱某工場起火受三百萬圓之極大損害。詳細調査結果。知悉爲諜略放火。得將其一黨檢擧。此間諜如何放火呢。乃是用火柴與木花一種極簡單的方法。在新京某地有一件用掛鐘謀略放火未遂事件此乃由何處皆可買到之物幸此事件。未遂未受損害倘被燃燒時必有相當被害。要之謀略諜者使用之謀略資材除某種特殊之物外殆都是普通的。無論何處都可買到手的材料。而造成的決不是複雜器具與由外國持來之高價物品。而須要專門的技術

所以誰也不以爲奇。容易實行。故使担當此防衛者頗費苦心。次關於諜者活動必要之資金加以簡單說明

諜者也有不取資金的。但問其爲何故時。蓋諜者僞裝俸給生活者之際。供與多額資金。則在自然日常生活官吏之收入以上。頗易暴露不自然之點然若無資金。亦有不能活動連絡諜者有想僞裝經營旅館飲食店之場合。而此等之資金如何達於諜者之手歟。大體爲次記場合時

(甲)諜者由外國潛入時。直接携帶而來

(乙)外國商社。公館由本國諜報機關經銀行堂々送付之時

三、交通員携帶而來時

再此資金。須知決不使用假票。但爲經濟攪亂工作亦有計畫流通多額之假票。而諜者使用之資金。皆是眞正的紙幣。因爲若使用僞幣往々露出馬脚。故決如此爲之

八、諜者之連絡報告

諜者向指令者報名或連絡使用何種手段。再同志間之連絡。對屬下發預指令時。以何種手段歟。若言之。或亦有使用無電者。或諜者同志直接晤面作連絡報告者。決非一定

一、連絡

(甲)突破國境線。來至哈爾濱之諜者。齊在報紙上。登出廣告明記住所氏名。願充諸學教師出傭。以期向對方連絡者

(乙)在國境線。審詢擧動不審者。判明爲某國之諜者彼受命採取下記之連絡方法

若抵某市。因驛之附近有〇〇旅館。〇月〇日〇時。至該旅館食堂。在食堂之一隅。有一吸烟者。該人若和你所帶之照片同樣的。即可趨前借火。以接近之間

「你不是〇〇君嗎？」「是。我是〇〇」之而後出其半個銀幣。與彼所持之半個銀幣對合。若分毫不差。則你所遇之人恰對。你必須依彼命令行動

連絡之方法如此。但各人各樣。或依其當時情形決定

二、報告

同連絡同樣。無特異之點

以上是直接諜者同志之連絡報告方法。但如先前所述。此外以無電實行。只將無線電略加改造。故攜帶行路。不易爲人所見。或無電諜者。有常在火車中持無電者。而一次亦未被人察覺。其將無線電以外之部分品拆除。只持無線電行路。故其不爲人所注意。乃屬當然

九、我國防諜上之缺陷

只以上仍不能知道什樣的人才是諜者。似此多數之諜者潛入。張佈幾多之網。但我國之防諜上的缺陷。究竟何在呢

一 我國爲複雜民族國家之點

若能實現理想的民族協和者實乃我國家特別優點。然而我國之民族構成。並非單一化。因爲多種民族雜居國內。所以現在對我國防諜上。成爲重大缺陷。即敵國及敵性國。常在各民族間施行離反方策。同時在民族間。興起此種謀略者甚懸。例如有的勞動者。因受諜者煽動。竟而逃亡之事實。各地層出不窮乃防諜上最重要之事件也。假設此地係單一民族居住。或互相能瞭解心情者。決不能有此種事件之發生。故各民族眞能一致團結者。實乃防諜上最

二 國家觀念稀薄者居多之點

我國建國雖已十周年。但我國家尙極幼稚。而國家觀念。亦未徹底。同時對國家信賴者亦極少。所以甘爲諜者之助手。大事活動。並不念及國家者。實有極多現狀。諜者之爲人尤如細菌。好像一個健全的身體。細菌決不容易侵入所以確乎有國家觀念者決不能接近諜者。凡是頭腦不清暈々糊々者最容易接近不平不滿氣衝者。故國家觀念之徹底及各民族之團結。實乃極有關聯性的最大問題也

三 敵軍不使用自國民爲諜者事使用敵國々民之點

對我國亦是同樣。所以很難發見其弱點。彼等不論遭遇何等困難。亦必立刻潛入目的地並以同樣面。說同樣的言語。此在諜者方面。認爲很得意。但在取締官憲方面。却不是如何難事

四 地理的弱點

我國的國境線。因爲非常的長。所以在自然國境線之各處。容潛入諜者或逃亡之際極多。此亦其缺陷之一也。然而此點若能使今在國境線居住之人們。徹底防諜的認識。其缺陷亦不足論。滿可彌補矣

十、國民之覺悟

從來之防諜。並非單々限於諜報防止之表面上。然而諜報防止不過爲其一面耳。吾等關於謀略防諜之點。必須與諜報防止同樣嚴厲。或以超乎其上的精神。積極的防止。從來對於防諜。大體均不明白爲何事而對諜者。亦不認識爲何物。徒自高喊「防諜。防諜」的口號耳。然而以上所述。乃爲防諜上有必要性的事實。請諸位能瞭解。所以吾等無拘於何事或發生如何事件。萬不可使外國有乘機而起的機會(續完)

聲明脫離關係

啓者敝人秦盛林。蔡盛永。徐傳一。出資開設泰一車行。聘請姜長啓經理營業。今因姜長啓別有高就。因此雙方脫離關係。自登報之月起向後姜長啓在外無論發生何等事件。敝號概不負責。恐後無憑。特此登報聲明

普蘭店久壽街十四之十一 泰一車行股東 秦盛林 蔡盛永 徐傳一 同啓

失照聲明作廢

啓者敝人王永盛領名坐落東興縣保明村永寧屯戶管五一三五號壹張計地壹百貳拾畝。又大照東字一一七八六號壹張計地拾畝東至張殿科西至本地南至關鳳閣北至朱姓。於家中一時不愼致將該二照丟失。除呈請縣公署補發新照外。該舊照無論落於何人手中概作無效特此聲明

聲明人 王永盛 啓

出版界大募集

服務社會 便利讀書

本局欲謀讀書界及同業批貨便利起見。兼辦全國書籍代辦部。凡同業欲購書籍感覺困難者。請寄下日滿華三國郵票一角(限以二分至四分)可贈全國圖書目錄一份。同時如有出版界急速加入刊登目錄以廣銷路。更希將最低批價開明本局以現款交易。特此登報以廣招資

大連市泰公街廿五番地 國聖書局謹啓 振替口座大連四四〇一番

函購 郵政不通之處或寄下不便者。日本滿洲中國三國郵票十足通用

本局發行書籍第一次目錄刊登如左

▲選吉避凶 靈理學 全書三元 掛號二角二分
▲最新編著 姓名學 全書七角 掛號一角六分
▲經商須知 價字學 全書三角 平郵五分
◆悲痛小說 商店應 九角五分 掛號一角六分
◆家庭必備 有知識 全書三角 掛號壹角六分
◆夫婦必讀 家庭生 上下冊三元 全書一元五角 掛號二角五分 掛號壹角六分
◆馮玉奇著 衛生寶典 長恨記
馮蔣玉奇著 長情劫 一元六角 掛號二角
◆鐵工應用 打鐵棒 哀艷小說 玫 一元八角 掛號二角
一二三四集 以外數千種 機械自習速成法 二元五角 每冊七角 掛號二角五分 每冊掛號壹角六分
書籍有詳細圖書目錄函索附郵票二角即寄

事務所遷移公告

今次本支部事務所向左記遷移自十月十二日起開始經理業務恐未週知特此通告

昭和十七年十月十一日

再者新事務所電話番號併列於左記

滿關貿易聯合會大連支部

遷移地 大連市敷島町七七番地(大連商工會議所前)

電話番號 代表 (二)八一五一 支部長室 (二)四九三二 總務班室 (二)五五九七 業務班室 (二)四五四三

世界的大發見

(高級)治淋 優秀藥 那伊色爾

急性慢性男子淋疾膀胱炎加答兒消渴及其他因基於淋疾所起之一切病症

本藥是南洋高貴植物製成的可以早服夜愈效力奇速有不與同等的驚異其功力的希望患此病的人早來服用除去一切病患

定價 七日分 二円 十一日分 三円 二十一日分 五円

粉質的純淨！

含有荷爾蒙成份

雙美人香粉

洋廣貨店均有出售

S-39

心胃止痛丸

此藥係本堂祕方專治男婦肝鬱氣滯食積水積血積肉積茶積酒積寒積暑積氣積及心口疼痛嘔吐噁心嘈雜吐酸等症服之立效

解毒清淋丸

此藥本堂祕方專治花柳下疳魚口便毒橫痃淋濁各症服之立效

德源堂藥店 奉天城內小東門裡路南

感謝治癒眼之功德

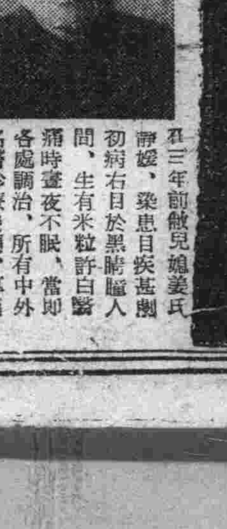

吾三年前敝兒媳姜氏靜媛。染患目疾甚劇初病右目於黑睛瞳人間、生有米粒許白翳痛時晝夜不眠。當即各處調治。所有中外名醫診療幾遍。專藥偏方。試服殆盡。非但無效病且加重。三年之間右目雲翳遮滿全睛。而左眼亦有時爲之傳染。或患或癒痛苦極矣。恨醫療無術徒喚奈何。祇可聽之。不料於昨年夏季。經人介紹函購德家藥店之保目全睛丸二盒造明睛藥水一瓶服上之後殊覺有效遂繼續訂購。及服過數盒之後目中雲翳逐漸消除。最後又服二三盒。則目疾痊癒已恢復如初。此種功德無法圖報。持登報鳴謝。藉以轉達有患目疾者。請速購治倘能因此治好多人實爲幸甚

感謝人 前任營口市公立姚園國民優級學校長 關名福

定價 保目全睛丸一盒六元 造明睛藥水一瓶一元五角 外埠函購郵費四角

總售藥處 奉天市小北城門外白塔寺東 德家藥店

協和女子打字學院

隨時報名 隨時入學 附設印書部 專打日滿文件 謄寫版刷

函索簡章 付郵四分

大連惠比須町一六九 呼出電話三一五一二番

補腎 益腦 育貞 健腦

主治 遺精、陽痿、早洩、腎虛、精神衰弱、頭暈、耳鳴、腰痛、腿酸、多夢、健忘、小便頻數、婦女不孕等症

特長 歡迎 金勃先藥房

代售處 大連華泰藥房、大連恵記成藥房、奉天大站恒濟堂、新京中興藥房、安東益增堂、牡丹江惠存堂、吉林五洲藥房、錦州同盛居、營口洪春堂、新京義和謙、熱河全富興、中西藥房

來到中秋旅行的好季節了

『ウエノ』特選優秀品

領帶 襯衣

各種已經豐富到貨！

希散步時請勿必來參觀敝店之陳列品 可任意挑選各色各樣貨色請大家購買吧！

大連市常盤町三越鄰 ウエノ 電話(三)四八六二番

滿關竹材統制組合（暫稱）
以竹材關係者爲單位
按四段制爲貿聯下部機構

對年間約有一千萬圓需要之滿關竹材業界之統制，雖會有基於滿關貿易機構之統制要綱，包含於當初建材統組內部之見解，但業者側亦有達相當鉅額辦理數量，與竹材及竹加工製品，用途（消費方面）等特殊性之要望，故滿關當局已在研究中，由於貿聯下部機構之顯著進展，以致其對策急迫，故當事者頃又再爲檢討而採取設立只以竹材關係爲單位之新統制組合，該組合稱爲滿關竹材統制組合（臨時稱）大體爲滿關統制組合（輸入）地區別配給組合，同地區別加工組合，同地區別小賣組合四段制，統制組合員，由輸入業者中，實際資格者（昭和十五、十六年各平均五萬圓程度以上者）組織之，於滿關一體下，加入貿聯下部機構，而配給組合，關東州則按州配給機構整備要綱組織之，滿洲國則分新京、圖們、哈爾濱、奉天、安東各地區別組織之，而加工組合，則於關東州及滿洲國側之配給組合之地區，使其結成，而同爲統制組合之下部機構，至於再雖有提出於同地區別結成小賣組合，以謀輸入，配給，加工，小賣之統制之特異性方策，但大體以此爲基準而結成之

香港貿易組合之新猷
許華人商社加入
以日本商社爲中心組織大商社

【香港訊】關於八日創立之香港貿易組合今後之活躍，內外各方面持莫大之期待，然如指摘該組合之重點，首在組合員以外與華南沿岸厦門、汕頭、廣州之貿易，依照總督部之許可經營，現在組合員爲八十人全部係日人商社，今後亦許可華人商社加入，暫且與日本內地，滿華及南方貿易以日本商社爲中心，組成大商社，華南沿岸貿易，比較自由各種貿易業者予以許可之方針，組合辦理之商品，爲米雜穀，燃料，勤炭，食糧品第一部，食糧品第二部，鹽，纖維第一部，纖維第二部，紙，紙烟，用紙，機械用化學製品，雜品第一部，雜品第二部共爲十四品

保定特殊棉區
處理計劃決定

【保定訊】於保定特殊棉花地區於三十一年度棉花處理計劃，自六日午前十一時於興亞會館，特務機關，保定地區棉業委員會，省聯關係洋行等各代表列席之下舉行會議決定如左

即保定特殊棉花地區（蠡縣，博野，安國，高陽，定縣，清苑，滿城等七縣）之棉花爲縣合作社聯合會集貨省合作社聯合會將縣聯集貨之棉花向保定特殊棉花地區共同買付組合

▲縣合作社聯合會基於左記要領實施之

一、集荷方法威令地區生產棉花者縣公署，新民會棉花增產委員會，改進會，合作社等各機關協力之下，動員鄉村合作社之理事長以下幹部及農民，使鄉村合作社共同出貨爲原則

二、共同出貨以外之生產棉花出貨於交易場指定花店及合作社集貨之

▲繰棉打包統制

一、繰棉打包工場之設置縣合作社聯合會爲將鄉村合作社共同出貨之棉花共同利用繰棉打包而設置繰棉打包工場，品質之向上，繰棉打包工程之費用還元與農民

二、民間繰棉機之管理

三、價格之調整，1、於交易場，散棉，棉，標準價格指示實施之，2、右標準價格以公定價格算出之，3、價格雖以標準價格爲原則，但准予左記範圍內之差額價格上下二元散棉上下四元

▲由鄉村合作社共同出貨棉花價格另定之

▲省合作社聯合會以左記要領實施之

一、受託販賣斡旋

1、以特殊棉花地區，縣聯出貨之棉花爲受託販賣品然地區外已應縣聯之希望以本要領斡旋之

2、受託販賣處，保定特殊棉花地區共同買付組合

3、斡旋期間，民國三十一棉花年度（自三十一年九月一日至三十二年八月三十一日）

4、販賣價格之決定，以保定設包棉花標準價格爲基準，兩者協議後決定

5、受渡場所及方法，清苑縣棉花交縣聯工場，安國博野縣棉花，望都縣聯倉庫，完縣棉花交望都縣聯倉庫，至其等級價格與清算方法則爲受渡價百斤（和斤）以爲一八〇元爲

中小炭礦育成强化
政府決定新統制策

【新京訊】政府爲謀統制複調節、漸次消減炭價、一方亘雜多岐之中炭礦、以爲勞資之勞務、資材、資金計畫之全般優先的集中、而期推進時局下吃緊且强力之增炭政策計、關此統制方式、聽取關係各方面之意見之同時、並已在愼重考究對策中、茲因決定中小炭礦之育成强化基調之統制强化方策、近將順次招致奉天吉林錦州、四平、間島各省之有力業者、說明統制方針、以俾要望積極的協力政府之施策、按中小炭礦統制强化策之內容乃爲選拔從來地方官廳統制下之具備多數炭礦中炭量、炭質、搬出能力等之優良礦等、加入中央統制、使其出炭全量收買於日滿商事、輸送順位使其得以優先之同時、並按價格而行强力之重點集中、以爲有効率的出炭、其內容如左

一、對無論既存、新設炭礦、對上級炭獎勵其開發、低級炭、以原則的不獎勵開發

一、對於年產上級炭有幾近十萬噸出炭量者、依據物價物資統制法、採取可及的使之迅速置於日滿商事之方針、此際特考慮輸送對於具備輸送能力者、使之急速收買、否則於輸送能力解決後收買之

一、對於上級炭而依鑛區之合流、有効率的出炭可能之炭礦、依據鑛業法之改正等、使現地日滿商事收買之

一、對不具備者、仍如從來由省方統制、山元礦口渡之價格、以原則的以統制炭礦同格炭爲標準、公定之資金統制、爲以上級炭計從十萬噸以上者、而十萬噸以內者、特別爲上級炭之場合、則另行考慮之

混合大麥之麥食
試驗結果良好
農產公社近藤次長發表談

純食小米，嘗其淡而無味如混雜大豆內，則覺不易料理對此種不明時局之不平，農產公社哈爾濱支社 深感難於處置於是試用以大麥 混入代替粟或大豆之麥食，以觀其究竟如何，前者，在該食堂以白米七糯一，五大，麥一，五之例，混合，試食結果認爲倘可滿意更與關係方面互相計議結果決定獎勵麥食，發起者近藤次長談話如下

由思考結果，決定食用混合大麥食，麥食効能，在日本農村軍隊早已試驗，我所試食者，爲混合大麥一成半者，以混合者最爲適口，如斯亦不如料理大豆之不易，此後關係機關協議獲其同意，以早期提唱麥食爲宜，此乃至新米登場時之善處方法然食用麥食者亦祇於農業國之滿洲而矣

時，公社亦無任何辦法，然於米不足期平言論者，對食大豆及粟有發出不

新京生計費微騰

【新京訊】中銀調査—九月中新京生計費指數（康德三年平均基準）二八二、七八、一九六前月比增五、四三有一、九六%之騰率，按費目別光熱費，飲食費，被服費均昂貴，住居費則呈保合狀態，而光熱費之所以增加，似因薪木公定價格之提高，飲食費之增加亦因猪肉、猪油之價格上昇及蔬菜類價格騰貴所致，被服費之增加殆爲棉布類公定價格，騰貴之故，其內容如左

	九月指數	前月比%	前年同月比%
飲食品費	三〇七、三五	一、三四	一〇、〇八
被服費	三三四、〇五	一、一三	一二、〇〇
光熱費	二五三、六七	一、一一	二三、三四
居住費	一〇三、一六	一	一、三三
雜費	二六九、四〇	一、三八	一七、〇〇
總平均	二八二、七八	〇、〇五	一〇、一三

新京九月中批發物價

【新京訊】中銀調査—九月中新京批發物價指數（大同二年平均基準）二六九、〇七與前月比騰三、五，騰率一、三%，較之前月各品均見上騰，食料及嗜好品四、〇，紡織品七、二，灯火品及燃料一三、六，食料及嗜好品因豚肉公定價格之改正，紡織品亦因大尺布，細布粗布，四綾等公價改訂所致，而灯火品及燃料乃因新炭公定價格提高之結果詳細如左（△印下落）

	九月指數	對前月比	前年同月比
特產	二七七、九	一	一四、九
雜穀	二六二、一	一	一五、七
食料品及嗜好品	二七〇、七	一、五	九、一
紡織品	二四九、九	三、〇	一
金物	一九四、五	一	一二、八
建築材料	二二三、五	〇、五	六、三
灯火品及燃料	二七七、四	五、二	二、七
雜品	三〇一、一	一△	四、二
其他	二六九、七	一、三	八、〇

大阪商船
支店長異動

【大阪訊】大阪商船 隨同東京支店長黑川二郎 氏榮轉海事振興會（理事）對支店長級之人事異動，已以十三日附，發令如左（括弧內 爲舊職）

東京支店長（大連支店長） 葉杉 壽叟

大連支店長（京城支店長） 前川藤吉郎

京城支店長（名古屋支店長） 家長 寬

名古屋支店長 齋田 蕃一

辭職（東京支店長） 黑川 二郎

【東京訊】 國際電氣通信社債與銀募集條件發表 與銀對於政府保證定計算額等級決定後清算之

證第四日國際電氣通信社債一千萬圓（四分二厘，九十九圓五角，十二年，十月三十日）

果成資本上之効果
第三、四半期圓資金調達決定

【新京訊】關於本年度第三四半期（十一—十二月）圓資金調達計畫，自前已與日本政府折衝中，現已正式決定，應諸日本金融市場之情勢，逐次以公社債借入等形式，而行調達之，但於經濟部中銀一體的指導下，以國國內資金圓滑運營，至於本計畫查定，係以滿業昭和滿拓等時局下重點，產業置爲重點以資 對第二次產業五年計畫第一年度 末之擴充計畫完成，果成資本上莫大之効果

蘇門答臘蔴毛纖維
樹立五年計劃

【大阪訊】蘇門答臘之棉花增產五年計畫併行之修特、馬尼刺麻，賽扎爾，喬麻等之麻毛纖維資源，亦已決於蘇門答臘着手栽培，刻正於現地詳細調查中，從來蘇門答臘，賽扎爾，馬尼刺麻，喬麻等之麻毛專爲白人經營，以阿釆州及東海州爲中心，實行相當大規模之栽培，據一九三二年之統計荷蘭對於此等麻類之投下資本達凡四千萬基爾達之夥，關於最近之栽培面積生產額尙不明詳細，但當具有四萬乃至五萬噸之輸出實績，修特蔴雖而由賽扎爾，馬尼刺麻等麻類之過去之栽培實績觀之，關於蘇門答臘未具栽培之經驗，修特亦決與棉花同樣以五年計畫實行本格之栽培云

日本野田醬油
近向菲島開始發賣

【馬尼剌訊】爲謀菲島之醬油及面醬之現地需給，菲島派遣軍當局，前此研究之下，今擬行日本內地之野田醬油向菲島進出於現地釀造。近日該社之社員已抵當地就任進行調查菲島之面醬々油之釀造，只在蘭印有小規模者此外則由華人遂行中國醬油之釀造故現地軍當局乃計畫今後一年釀造一萬石程度之醬油，以充足現地之軍需民需是鑑於由現在菲島殆該社之技師會發現以椰子油搾粕使發特殊之酵母菌，故採用新方法此新釀造法之醬油，經實驗之結果與普通醬油，味道相同云

募集條件已行發表共中中場公募爲二百五十萬圓

股票

前場（十月十四日）◇大連長期股票

五品	現卯	期卯
放	三四〇	三四六
收	三四〇	三四六

◇短期股票

	放盤	大價	小價	收盤
五品	三三九	三三九	三三九	一
滿取	四一九	四一九	四一九	一
大新	六六八	六六八	六六五	六六五
新東	一三九四	一三九四	一三九二	一三九二
鐘紡	一四九八	一四九九	一四九八	一四九九
新鐘	九五九	九五九	九五七	九五七
郵船	一二一八	一二一八	一二一八	一
郵新	九九九	九九九	九九八	九九八
商船	一〇一二	一〇一二	一〇一二	一
帝人	八二四	八二四	八二四	一
日畜	八四一	八四一	八四一	一
日糖	一	七四六	七四六	七四六
日鐵	一	五六三	五六三	五六三
日石	七七六	七七六	七七六	一
鋼管	七七八	七七八	七七八	一
滿業	一	五六三	五六三	五六三
滿鐵	七四三	七四三	七四三	一
同新	五〇五	五〇八	五〇五	五〇八
染料	一	一	一	一
大機	一	一	一	一
同新	四二五	四二五	四二五	一
電業	五七四	五七四	五七四	一
同新	一	一	一	一
瓦斯	六〇四	六〇四	六〇四	一
日船	一	一	一	一
滿化	四九九	四九九	四九九	一
土木	一	一	一	一
郊外	一〇七	一〇七	一〇七	一
滿電	一	一	一	一
電電	一	一	一	一
同新	三二五	三二五	三二五	一

當所

滿洲製麻	九〇〇	電電新	一
日本曹達	一	興亞食料	一三八
庫倉建物	二八三	新京汽車	二二八
撫順窯業	六〇〇	大連工業	三三五
日清製油	一	周水土地	一

◇奉天滿取市況

	放盤	大價	小價	收盤
滿取	四二二	四二二	四二二	四二二
新東	一三九二	一三九一	一三九二	一三九一
鐘紡	一四九五	一四九六	一四九六	一四九五
同新	一	九九八	九九二	九九八
商業	五八三	五八五	五八五	五八三
同新	一六八	一六九	一六八	一六九
滿鐵	七四三	七四三	七四三	七四三
同新	一	一	一	一
營紡	四七四	四七四	四七四	四七四
烟草	一〇〇九	一〇〇八	一〇〇九	一〇〇八
東亞	六九〇	六九〇	六九〇	六九〇
滿烟	九八一	九七九	九八一	九七九
電業	五七四	一	五七四	五七四
同新	一	一	二七三	二七三
商銀	一九二	一九一	一九二	一九一
新船	九五七	九五六	九五七	九五六
五品	三三四	三三三	三三四	三三三
鞍鋼	四四六	四四六	四四六	四四[illegible]
滿鐵	一	一	一	一
大興	三一九	三一八	三一九	三一八
電粮	五四六	五四六	五四六	五四六
同乙	五二六	五二六	五二六	五二六
同新	二八〇	二八〇	二八〇	二八〇
朝取	一	一	一	一
產工	一	八二三	八二三	八二三
土地	六一〇	六一〇	六一〇	六一〇
產業	二九九	一	二九九	二九九
毛織	七七九	七七九	七七九	七七九
大機	七二四	七二四	七二四	七二四
同新	四三六	四三六	四三六	四三六
新工	四四六	四四五	四四七	四四五
滿化	五〇一	五〇一	五〇一	五〇二

新廠	四四五	四四一	四四一	四四五
滿化	一〇一	五〇一	五〇一	一
土木	一六八	一六八	一六八	一
東拓	一	一	一	一
瓦斯	一	一	一	一
日畜	一	一	一	一

土木	一	一六八	一六八	一六八
東拓	一	六〇〇	六〇〇	六〇〇
瓦斯	一	六〇〇	六〇〇	六〇〇
日畜	一	八四〇	八四〇	八四〇

前場（十月十四日）◇大連長期股票

五品	現卯	期卯
放	三四〇	三四八
收	三四二	三四六

◇短期股票

	放盤	大價	小價	收盤
五品	三三八	三三九	三三八	三三九
滿取	四二〇	四二〇	四二〇	一
大新	六六六	六六七	六六四	六六九
新東	一三九二	一三九四	一三九二	一三九四
鐘紡	一四九九	一四九九	一四九九	一四九七
新鐘	九五七	九五七	九五七	九五六
郵船	一二一七	一二一七	一二一七	一
郵新	九九八	九九八	九九八	九六八
商船	一〇一〇	一〇一〇	一〇一〇	一
帝人	八二三	八二三	八二三	一
日畜	八四一	八四一	八四一	一
日糖	一	七五一	七五一	七五一
日鑛	一	五六一	五六一	一六一
日石	五六四	七九八	七九八	七九八
鋼管	七七七	七七七	七七七	一
滿業	一	五八〇	五八〇	五八〇
滿鐵	七四三	七四三	七四三	一
同新	五〇八	五〇八	五〇八	一
染料	一	一	一	一
大機	一	七四五	七四五	七四五
同新	四二八	四二八	四二八	一
電業	五七四	五七四	五七四	一
同新	一	一	一	一
瓦斯	一	一	一	一
滿新	一	一	一	一
滿化	四九九	四九九	四九九	一
土木	一	一	一	一
郊外	一	一	一	一
電々	五四六	五四六	五四六	一
電乙	一	一	一	一

◇奉天市滿取市況

	放盤	收盤	大價	小價
滿取	四二二	四二〇	四二二	四二〇
新東	一三九一	一三九二	一三九二	一三九一
鐘紡	一四九五	一四九四	一四九五	一四九四
鐘新	九九八	九九九	九九九	九九八
滿業	五八三	五八一	五八二	五八一
同新	一六八	一六九	一六九	一六八
滿鐵	七四三	七四三	七四三	七四三
同新	一	一	一	一
營紡	四七四	四七四	四七四	四七四
烟草	一〇〇八	一〇〇八	一〇〇八	一〇〇八
滿亞	六六九	一	六六九	六六九
滿烟	九九八	九八〇	九八〇	九九八
電業	五七四	五七五	五七五	五七四
同新	一	二七三	二七三	二七三
新銀	一九二	一	一九二	一九二
新船	九九八	九六〇	九六〇	九八
五品	三三二	三三三	三三二	三三三
鞍材	四四六	四四七	四四七	四四六
滿鐵	一	一	一	一
大興	三一九	三一九	三一九	三一九
電電	五四六	五四六	五四六	五四六
電乙	五五六	五五六	五五六	五五六
同新	二八〇	二八〇	二八〇	二八〇
新取	一	一	一	一
產工	八二四	八二四	八二四	八二四
土地	六一〇	六一〇	六一〇	六一〇
窯業	一	三〇〇	三〇〇	三〇〇
滿緣	七七九	七七九	七七九	七七九
大機	七三三	七四九	七五〇	七五五
同新	四四六	四五三	四五三	四四六

國債

	額面百圓之價值	經過利息之價值
一次四量公債	九七七五	[illegible]
二次四厘公債	九七五〇	[illegible]
三次四厘公債	九七三〇	[illegible]
五次四厘公債	九六九〇	[illegible]
六次四厘公債	九六八〇	[illegible]
九次四厘公債	九六四五	[illegible]
十次四厘公債	九六四五	[illegible]
十一次四厘公債	九六四五	[illegible]
十二次四厘公債	九六四五	[illegible]
十三次四厘公債	九六三〇	[illegible]
十四次四厘公債	九六三〇	[illegible]
十五次四厘公債	九六三〇	[illegible]
十六次四厘公債	九六二〇	[illegible]
十七次四厘公債	九六〇〇	[illegible]
十八次四厘公債	九六〇〇	[illegible]
十九次四厘公債	九六〇〇	[illegible]
二十次四厘公債	九六〇〇	[illegible]

商品（十月十四日）

◇大阪綿線　十月 二九三〇　十一月 二九三〇　十二月 二九二〇

◇白鐘綿線　十月 三九五　十一月 三九五　十二月 三九五

◇金魚綿線　十月 三〇九〇　十一月 三〇九〇　十二月 三〇九〇

◇雉子綿線　十月 四二〇　十一月 四二〇　十二月 四二〇

◇神戶餅　十月 一　十一月　十二月 一　一月

◇神戶穀肥　大豆白眉現輸 一八〇〇　神戶交輸 七五二

◇硫安　稜窰貨賣 三九四

◇鉄　現貨 六二五　期貨 六二五

◇大阪製粉油　小麥現貨 五六九　小麥期貨 一

◇橫濱生絲（前場）　積貨油 一三八五　豆油 一三二一

	十月	十一月	十二月	一月	二月	三月
◇橫濱生絲	一	一五四一	一五四四	一五四九	一五五〇	一
◇神戶生絲	一	一五三六	一	一	一五四九	一
◇橫濱生絲	一	一	一	一	一	一五三〇
◇神戶生絲	一	一	一	一	一	一五二〇

◇大連砂糖　明糖 二四、〇〇　白糖 二四、〇〇　砂糖 二四、〇〇　明角砂糖 六、〇〇

◇大連麥粉　寳船（特等粉） 七、九〇　紅綠三麥（一等粉） 七、六〇　綠銀杏（二等粉） 七、三〇

◇大阪綿絲布　龍口 七二〇　軍人 [illegible]　謝貨 五四〇〇　鳥顏 [illegible]　貨 一三〇、〇〇　人絹岩園 [illegible]

銀行結賬

◇紙幣（十月十四日）一中銀結賬

		前日比
貨幣	一、一八七、四七三	九二三增
出貨	六四三、一〇三	三六五
貸金	三〇七、一二四	五二五減

（單位—千圓）

泰東介紹欄

◇五行 ◇十四 ◇廣告在社受理 ◇泰東介紹欄 電話(二)八〇九三番

募集男傭員

一、事務所僕役（年齡十六七歲）

一、新水面談

願就者每日午前十時以後來談

大連市山縣通一六五 三菱商事庶務係

百萬

宣傳中服用後之効果爲證明與赤白帶淋病症効藥

京城【都藥房淋藥】（保證有効）

責任專賣所 全滿各地到處藥店 用品 電三·八二一番 販賣無代

事務員募集

公學堂高等科卒業以上程度 須通曉日語者 年齡自十八歲至二十二歲 要保證人

大正通二七 廣島屋本社

至急招聘

東京鞄製作技師數名 年齡不問 待遇優厚 願就者從速報名爲盼

大連市吉野町八七 川島大連支店

工員大募集

一、資格各種手藝人皆採用

一、沒有經驗者當成工採用之

一、待遇自壹圓五角起碼至四圓以外發給各種手當

希望者每日午前本人帶履歷書和半身像片來社是荷

大連濱町三（電二四一一〇） 大連船渠鐵工株式會社

滿人工員募集

仕上工 旋盤工 鉸鋲工 熔接工 鍛造工 木型工 苦力 各數十名

希望者攜帶履歷書每日午前來勞務係面洽可也

大連鐵工所株式會社

收買滿洲舊郵票

備有新印價目表 欲知詳細附郵遞地下通用 新郵票一角即寄 空函不覆 最貴者 每枚三百圓

奉天市鐵西區 甘露街三段六 孫耕夫啓

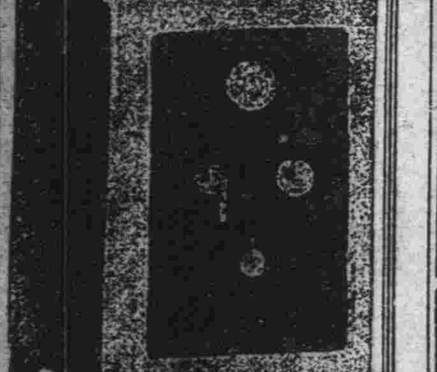

亞細亞金庫店 大連市監部通泰華樓前

阿陀斯

護腸保健、痢瀉藥中的霸王、各家宜購備、以防不測！各藥房皆有

滿洲 藤澤友吉商店

外科 花柳科 專門

永壽醫院

院長 徐長風

院址大連市富久町十一 電話（三）四九八二番

李氏小兒疳藥

奉天大西邊門外 鴻育堂出品

若素 教育掛圖

夏威夷大海戰圖

三十多種掛圖之中，最難得的就是此次大東亞戰爭第一天，把美國艦隊幾乎全滅的夏威夷大海戰圖，此圖爲當時在飛機上所攝，實爲珍貴的一頁戰蹟，敝社經當局的協力已將其製成教育掛圖，請熱心教導的師長，與熱心求學的學生，快換這新的掛圖吧！

兌換方法

一、兌換券已裝入若素包裝盒內，三百錠者一張，一千錠者三張

一、將兌換券寄至敝社，即奉上教育掛圖

一、兌換券六張，兌換掛圖一張

一、「滿洲國地圖」與「ハワイ大海戰」，均用兌換券三張換一張

一、郵資由兌換者負擔，以郵票代用

一、來信須註明，學校名稱通信地址

一、私人或商號亦可代理學校兌換

掛圖郵費 郵費由兌換者負擔，兌換時須將郵費裝入信封一同寄來爲要

掛圖張數	郵費
一張式	四分
三張止	一角二分
五張止	一角六分
十四張止	四角
三十張止	六角
六十張止	八角

奉天市信濃町十七號 若素製藥株式會社

萬年筆大發賣

先發貨後寄欵開始辦理

東亞萬年筆營業所

咳嗽百效丹

肺癆內服奇藥直達病根

此藥係上古流傳奇方按科學原理配合而成治病功效神速●治肺病不論輕重●危在旦夕●一服此丹殺滅肺菌●頑痰亦隨消除●治癒病根●患者一大福音●特告諸君購服本品●立刻挽回健康●藥價服八日量十元●

向本堂滙欵買藥不加郵費收欵寄藥不悞

奉天大東門裏莊王府胡同西 春堂

隆中策

外埠批命·判人事進退 附郵票十分 即覆簡章 決命理休咎 定動靜從違

寓大連奧町中央假國飯店樓上四號室 占課兩元 談命兩元（著作人隆中策）

人物誌 滴天髓 紫微斗數

餘蔭堂總發行處

强力米太寶靈片

食慾不振 常感疲勞之人

維他命B₁的含量約爲啤酒酵母製劑的十倍

身體上並無別的疾病、而只覺得食慾減退、胃部膨滿，容易疲勞、并且常有便秘脚重之時、第一、先須疑及體內維他命B₁的有無不足、同時如能試服維他命B₁劑强力米太寶靈片、確實常有不可思議的効果。

【包裝】一〇〇片 三〇〇片 一〇〇〇片

滿洲總發行 滿洲武田藥品株式會社

2-88